20 ГОДИНИ БЪЛГАРСКИ КУЛТУРЕН ФОРУМ

❖

Българска наука, изкуство и обществен живот в Унгария

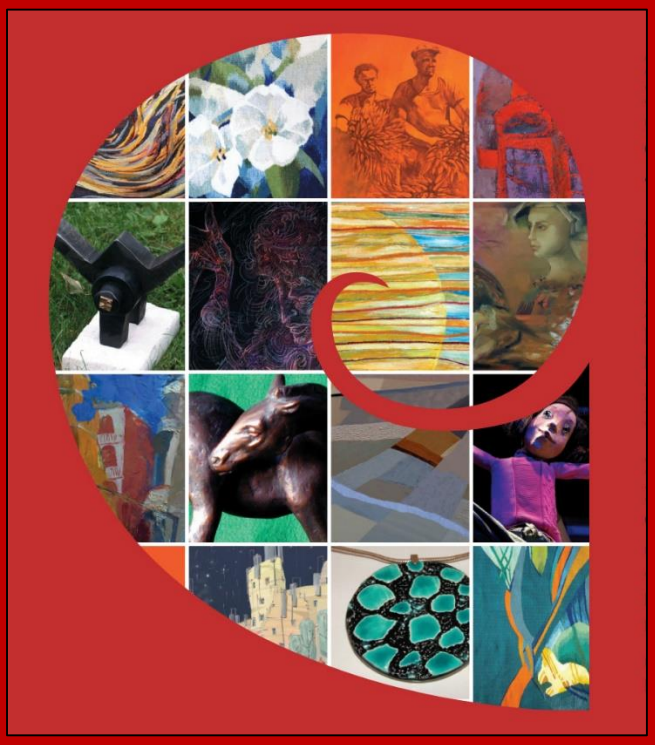

20 ÉVES A BOLGÁR KULTURÁLIS FÓRUM

❖

Bolgár tudomány, művészet és közösségi élet Magyarországon

20 éves a Bolgár Kulturális Fórum

Bolgár tudomány, művészet és közösségi élet Magyarországon

20 години Български културен форум

Българска наука, изкуство и обществен живот в Унгария

A kötet kiadását támogatta/Спонсори на сборника:

Újbuda Bolgár Önkormányzata

20 éves a Bolgár Kulturális Fórum

Bolgár tudomány, művészet és közösségi élet Magyarországon

20 години Български културен форум

Българска наука, изкуство и обществен живот в Унгария

Összeállította/Съставител:
Menyhárt Krisztina/ Кристина Менхарт

Bolgár Kulturális Fórum
Budapest, 2020

ISBN 978-615-00-7022-3

Felelős kiadó: Bolgár Kulturális Fórum

Vladimirova Milena – elnök

Отговорен издател: Български културен форум

Милена Владимирова – председател

Tartalom

A Bolgár Kulturális Fórum története ……....… 7
A BKF tagjai …….…… 14
A BKF tudományos, kiadói és irodalmi tevékenysége ……....…. 15
Konferenciák a Bolgár Kulturális Fórum szervezésében …..... 15
A Bolgár Kulturális Fórum által kiadott könyvek …….…..... 18
A BKF művészeti tevékenysége ……..…. 24
Toma Visanov és köre c. kiállítás-sorozat...……..……….. 24
Találkozások Bulgáriával c. fotópályázat és fotókiállítás-sorozat ….24
A magyarországi bolgár képző- és iparművészek csoportja …….. 25
Bolgár nemzetiségű művészek kiállításai …….. 26
Művészeti alkotótáborok, szimpóziumok és kiállítások ……. 29
Ünnepek és egyéb rendezvények …….……....…. 31
Zárszó helyett ……..…..… 32
Képek 60

Съдържание

История на Българския културен форум 33
Членовете на БКФ 39
Научна, издателска и литературна дейност 40
Конференции, организирани от Българския културен форум 40
Издания на Българския културен форум 44
Художествена дейност на БКФ 50
Поредица изложби „Кръгът на Тома Вишанов“ 50
Поредица фотоконкурси и фотоизложби „Срещи с България“ .. 50
Група на българските художници и приложници в Унгария 51
Изложби на българските художници и приложници 52
Художествени пленери, симпозиуми и изложби 55
Празници и други прояви 58
Вместо заключение 59
Снимки 60

HÚSZÉVES A BOLGÁR KULTURÁLIS FÓRUM 1999-2019

A BOLGÁR KULTURÁLIS FÓRUM TÖRTÉNETE

A kezdet: egyesített minket a tenni akarás…

A Bolgár Kulturális Fórum, mint nonprofit egyesület, néhány lelkes ember kezdeményezésére alakult meg 1999-ben, Budapesten azzal a céllal, hogy megőrizzék, népszerűsítsék a magyarországi bolgár kultúrát, és tovább erősítsék a meglévő baráti kapcsolatokat országaink, Magyarország és Bulgária között. Az alapítókat egyesítette a tenni akarás, a bolgár kulturális közeghez és közösséghez való tartozás, illetve az a szándék, hogy ápolják a bolgár nyelvet és kultúrát, ismereteket adjanak át, megbeszéljék a magyarországi bolgár közösség problémáit – ezért is kapta az egyesület a „kulturális fórum" elnevezést. A Fórum célja emellett a bolgár értelmiség függetlenségének megőrzése, alkotói jogainak, érdekeinek védelme, annak biztosítása, hogy szabadon és nyíltan formálhassa és fejezhesse ki véleményét. A legtöbb magyarországi bolgár alkotó, köztük a Bolgár Kulturális Fórum alapítói és tagjai komoly, vitathatatlan szakmai sikerekkel és tekintéllyel rendelkeznek a magyar társadalomban. Nélkülük a mai bolgár közösségről alkotott kép nem lenne teljes, elképzelhetetlen a bolgár kultúra eredményeinek megőrzése, és ezen keresztül a bolgár közösség jövőbeni fennmaradása. Ezen alkotók nélkül a kulturális autonómia gyakorlatilag nem létezne, mert az ő életmódjuk, alapvető szükségletük az alkotó, kulturális tevékenység. Ennek jegyében 1999-ben az egyesület kezdeményezésére alakult meg a magyarországi bolgár képző- és iparművészek alkotói csoportja is. A Fórum művészei azóta számos közös kiállításon, művészi találkozón szerepeltek együtt, és alkotómunkájukkal folyamatosan hozzájárulnak mindkét nemzeti kultúra gazdagodásához.

Barátok találkozóitól a két évtizedes jubileumig

2019-ben jött el a Bolgár Kulturális Fórum huszadik születésnapja. Megalapítása 1999-ben vitathatatlanul kötődik a huszadik század nagy változásokat hozó utolsó évtizedének dinamikus atmoszférájához. Létrehozása közvetlen következménye volt néhány baráti összejövetelnek, amelyek témája a magyarországi bolgár közösség és intézményeinek jövője volt, és ahol megoszthattuk egymással, mennyire másként látunk sok mindent, mint korábban.

A magyarországi bolgároknak akkoriban nem volt túl sok lehetőségük és helyük, hogy bemutassák tevékenységüket. A Bolgár Kultúrházban viszont, amelynek legnagyobb örömömre alkalmazottja voltam akkoriban, pezsgő kulturális élet folyt. Akkor jöttek létre a kisebbségi önkormányzatok, számos kiadvány megjelenésén dolgoztak többen is, tudományos konferenciák és bolgár művészek kiállításai követték egymást. E rendezvények résztvevői tele voltak ötletekkel és a megvalósításukhoz szükséges alkotó energiákkal. A működő intézmények hiába járták a fejlődés útját, elégtelennek bizonyultak arra, hogy teljes mértékben teret adjanak ennek az alkotó energiának. Ezért volt szükség egy új civil szervezetre, ez lett a beszélgetéseken kikristályosodott vélemények alapján létrehozott Bolgár Kulturális Fórum.

A demokratikus változások által biztosított lehetőségek kihasználása logikus lépés volt, sokan hitték (nem tagadom, hogy én is közéjük tartoztam), hogy e lehetőségek felhasználhatók a pozitív alkotó energiák szabad mozgásterének és megjelenési lehetőségeinek bővítésére. Korábban, az 1980-as években az magyarországi bolgárok egyetlen egyesületén belül működő Szakemberek Klubja biztosított keretet alkotói és intellektuális potenciállal rendelkezők vélemény- és tapasztalatcseréjére, beszélgetésekre a művelődési ház könyvtárában. Jelen voltak az emberek az ötleteikkel, de hiányoztak a feltételek az új szervezetek létrehozására. Így például volt néhány találkozó még a 90-es években, amelyen szóba került a Bulgáriában végzett diplomások klubjának létrehozása, de szervezeti lépések nem történtek erre.

A baráti találkozók eredményeként hoztuk létre a Bolgár Kulturális Fórumot, mint az aktív alkotó értelmiség egyesületét, amely azonnal szorgos munkába kezdett. A Fórumban valójában mindenki tehetségének, képességeinek megfelelően, saját alkotó tevékenységét folytatta, saját nevét adva az egyesület működéséhez. Hálásan emlékszem vissza

a tagok lelkes közreműködésére a találkozókon. Kezdetben minden döntést közgyűlésen hoztunk meg. Ez egy szimpatikus módja volt a valódi közös munkának, azonban mint utóbb megmutatkozott, időigényessége miatt nem volt igazán praktikus. Ez a tapasztalat vezetett el az alapszabályunk első módosításához is. Ezzel együtt minden találkozónk igazi ünneppé vált – tréfák és komoly kérdésekben baráti hangulatú döntések váltogatták egymást. Így választottuk ki egyesületünk logóját is, amelyet Roszen Ruszev alkotott meg. Ilyen összejöveteleken döntöttünk kétnyelvű folyóiratunk létrehozásáról, kiállítások és alkotói találkozók szervezéséről, beszéltük meg és javítottuk a kiadványokba készült cikkeket, amelyek gyakran kézzel íródtak. Mindenki nagyon lelkes volt, munkánk tele volt romantikával, önkéntes erőfeszítéssel. Azt sem titkolom, hogy a legtöbben barátok voltunk már az egyesület létrejötte előtt is, és maradtunk mindmáig.

Az egyesület tagjai minimális anyagi háttérrel és sok odaadó munkával az új évezred hajnalán, a nemzeti megújulás értékeinek megfelelő tevékenységet folytattak. Kiadták és postán terjesztették a Bolgár Kulturális Fórum c. kétnyelvű újságot, amely eljutott a magyarországi bolgár közösség minden fellelhető tagjához, és felkerült az internetre is. Az újságra szüksége volt mindenkinek, aki vágyott a szabad véleménynyílvánításra, az éltető vitákra. A lap készítése az egyik fő tevékenységünkké vált, és az is maradt 2009 végéig. A lapban helyet kaptak recenziók, interjúk, beszámolók és kommentárok a közösség életéről – egy ajándék a helyi értelmiségtől a közösségnek. Sok élményt, élvezetet és szépséget adott ez a munka, ami persze sok időt, energiát és odaadást igényelt. Felejthetetlen volt. Talán ezért is kaptunk azonnal segítséget a Bolgár Köztársaság nagykövetségétől, amely egy helységet biztosított a Szirtes utcában, amit használhattunk munkánkhoz, sőt ezen felül, sikerült bevonnunk a társadalmi munkába a nagyköveteket és családtagjaikat is. Ugyancsak támogatta munkánkat számos magyar intézmény – minisztériumok, önkormányzatok.

Megszerveztük a magyarországi bolgár művészek találkozóit, amelyek népszerűek voltak a magyar és a bolgár közönség számára is. Kiadtuk a *Bolgárok Magyarországon* című, kétnyelvű tudományos cikkgyűjteményt a Magyar Tudományos Akadémiával együttműködésben. Ezzel párhuzamosan számos gyermekeknek és fiataloknak szóló rendezvényt és kiadványt valósítottunk meg, köztük a *Hol volt, hol nem*

volt... című színesen illusztrált kötetet mesék gyermekfordításaival. Támogattuk tagjaink kiadványait és kiállításait, akárcsak a néprajzi tudományos kutatócsoport tevékenységét, amely a megszűnt Magyarországi Bolgárok Kutatóintézetének munkáját folytatta.

A célom ezzel az írással nem beszámoló készítése arról a tizenkét évről, amíg az egyesület elnöke voltam. Mindössze szeretném felidézni azokat a vágyakat, azt az embereket egyesítő tevékenységet, amelyek segítették az egyesület létrehozását és működését azóta is. Mély fájdalommal kell megemlékeznem arról is, hogy több alapító barátunk már nem lehet velünk, az élet rendje szerint örökre búcsút kellett vennünk Teodor Radevszkitől, Vinczené Peneva Lilitől és Varró Alexandertől. Emlékük bennünk él, nem feledjük szervezetünk egységét erősítő bölcs támogatásukat és alkotó energiájukat.

A dinamikus demográfiai folyamatok a Fórumra is hatással voltak – néhányan hazatértek Bulgáriába, mások külföldön folytatták életüket, helyük azonban az egyesületben nem maradt betöltetlen, jöttek mások, az egyesület tevékenysége folytatódott. A százat is meghaladja azok száma, akik a kezdettől részt vállaltak a szervezet életében. Az újságon, a honlapon és a *Bolgárok Magyarországon* című kétnyelvű tudományos köteten kívül, amelyek elismerten hozzájárultak a közösség kulturális életének gazdagításához, még számos olyan rendezvényünk volt, amelyeket a felmerült igényekre válaszul szerveztünk, és kiváló fogadtatásban részesültek. Ezek közül hármat említenék meg. A *Bolgár művészet magyar földön* című album, amely a Magyar Tudományos Akadémiával együttműködésben készült, teljes egészében a Fórum tagjainak önkéntes munkájából születhetett meg (állami támogatást kaptunk a kiadás költségeire). Az albumot több helyen is bemutattuk, kiállítások keretében, Budapesten (Bolgár Kulturális Intézet, a Szociális és Munkaügyi Minisztérium Dorottya utcai galériájában, Hegyvidék, Újbuda), Kecskeméten, sőt Szófiában is. 2007-ben az *Esély a művészetben* című, Pencso Balkanszki festőművész születése 100. évfordulójának szentelt kiállításunkon az Aranytíz Galériában, a neves bolgár művész alkotásain túl más magyar és bolgár alkotók művei is helyet kaptak.

A Banszko-ból származó Toma Visanov barokk festő műveinek fotóreprodukcióiból összeállított kiállításunkat is több helyen mutattuk be. Budapesten, a Bolgár Kulturális Intézetben és több kerületben lát-

hatták az érdeklődők a kiállítást, amely Szegedre is eljutott. Bulgáriában a szófiai Alekszandar Nyevszkij műemlék-templom kriptája adott helyet a tárlatnak, majd Banszko városába került (2008–2009). A festő munkásságának szentelt tudományos konferencia anyagait egy jubileumi kötetbe foglalva adtuk ki dr. Nagy Márta (Debreceni Egyetem) és dr. Menyhárt Krisztina (ELTE) segítségével, főként magyar minisztériumi és más intézményi támogatással.

Hálásak vagyunk azért a folyamatos segítségért, amelyet a Bolgár Köztársaság Nagykövetségétől kaptunk az évek során. Ennek volt köszönhető az is, hogy tevékenységünket a Szirtes utcában, a kereskedelmi kirendeltség volt épületében kezdhettük el. A magyar állam is segítette munkánkat részben a kisebbségi önkormányzatokon, részben pályázatokon keresztül. Cégek is támogatták a Fórumot, köztük az OTP Bank. Az egyesület szerény költségvetése mellett azonban működésének fő forrása mindig is lelkes tagjainak önkéntes munkája volt.

Részvétel a kisebbségi önkormányzati választásokon: 2006, 2010, 2014, 2019. A Fórum 2006-ig szervezetként nem kívánt részt venni a kisebbségi önkormányzati választásokon, mert megítélésünk szerint nem rendelkezett megfelelő háttérrel és anyagi eszközökkel. Tagjaink közül többen független jelöltként nyertek el mandátumot, így egyes önkormányzatoktól kaphattunk támogatást a munkánkhoz. A fő ösztönző, hogy egyesületünk elinduljon a választáson az volt, hogy a választási törvény módosítása megszüntette a független jelöltek indulásának lehetőségét. Nem maradt más lehetőségünk az önkormányzati rendszerben való részvételre, mint a jelölő szervezetté válás. Már 2006-ban is sikerrel vettünk részt a választásban, több fővárosi önkormányzat mellett Kecskeméten is voltak jelöltjeink, akiket megválasztottak kisebbségi önkormányzati képviselőnek. A Fórumnak 2006-tól 2010-ig a fővárosi kisebbségi önkormányzatban is volt képviselője. A kisebbségi tevékenységre hatással van a politika, a támogatások iránti igény miatt ehhez alkalmazkodni kell.

Gendova Miroljuba és én 2011-ben úgy éreztük, hogy váltásra van szükség az egyesület vezetésében. Örülök, hogy Vladimirova Milena és Menyhárt Krisztina vette át a stafétabotot tőlünk. Úgy gondolom, hogy a vezetés megújulása érthető és törvényszerű folyamat. Boldog vagyok, hogy a Fórum vezetése jó kezekben marad.

Papadopulosz Petkova Adriana

A jelen: jó úton járunk...

A Bolgár Kulturális Fórum, mint bolgár nemzetiségi egyesület többéves működése alatt tevékenységével bizonyította létjogosultságát. Számos bolgár nemzetiségi kulturális rendezvényt, konferenciát, kiállítást szervezett Magyarországon és külföldön és több irodalmi, tudományos kétnyelvű kiadványt adott ki. A főbb céljai és tevékenységei közvetlenül összefüggnek a magyarosrzági bolgár nemzetiség érdekvédelmével, érdekképviseletével és a nemzetiségi kulturális autonómiával.

Az Egyesület továbbra is egyesíti a művészeti és tudományos alkotótevékenységgel foglalkozó szakembereket, és származásuktól függetlenül mindazokat, akik szeretik és segítik tevékenységüket. Védi tagjai érdekeit, illetve kapcsolatot tart fenn társadalmi szervezetekkel, intézményekkel, önkormányzatokkal és európai színvonalon segíti, kiegészíti a nemzetiségek kultúrájának terjesztésére és erősítésére irányuló törekvéseiket.

Könyvkiadói tevékenységével az Egyesület arra törekszik, hogy hozzájáruljon a magyarországi bolgár nemzetiség irodalmi nyelvének és kultúrájának fejlesztéséhez, a Magyarországon élő bolgár nemzetiség öntudatának megőrzéséhez. A bolgár kultúra és tudomány eredményeinek terjesztését és megőrzését a Bolgár Kulturális Fórum koncertek, kiállítások, színházi előadások és tudományos ülésszakok szervezésével segíti elő. A Fórum együttműködik minden olyan intézménnyel és szervezettel Magyarországon és Bulgáriában, illetve más országok intézményeivel, amelyek közel állnak az egyesület tevékenységi köréhez.

A Bolgár Kulturális Fórum a beszélgetések, a véleménycserék, az alkotói találkozók és a kulturális rendezvények színtere, amelynek ajtaja nyitva áll mindazok előtt, akik érdeklődnek és részt kívánnak venni az Egyesület munkájában.

A BOLGÁR KULTURÁLIS FÓRUM TAGJAI

Az egyesület már a kezdetektől fogva egyesítette a magyarországi bolgár közösség művészeit és alkotó értelmiségét. Tagjai közül voltak/vannak fordítók, nyelvtudósok, írók, néprajzkutatók, történészek, pszichológusok, újságírók, képző- és iparművészek, zeneművészek, táncművészek, koreográfusok, idegenforgalmi szakemberek, tanárok, művészeti vezetők, mérnökök, közgazdászok, sportolók, stb.

Az Egyesület alapítói és vezetői 1999 és 2012 között Papadopulosz Petkova Adriana elnök, Gendova Miroljuba elnökhelyettes és dr. Doncsev Toso tiszteletbeli elnök voltak. 2012-ben az egyesület új vezetőséget választott: az elnök Vladimirova Milena, az alelnök pedig Dr. Menyhárt Krisztina lett, Dr. Doncsev Toso pedig maradt tiszteletbeli elnök. 2017-ben az új Alapszabály elfogadásával már elnökséget kellett választani, amelynek tagjai Vladimirova Milena (elnök), Dr. Menyhárt Krisztina és Lukács Péter (elnökhelyettesek).

A BOLGÁR KULTURÁLIS FÓRUM TUDOMÁNYOS, KIADÓI ÉS IRODALMI TEVÉKENYSÉGE

Konferenciák a Bolgár Kulturális Fórum szervezésében

1999-es megalakulása óta a Bolgár Kulturális Fórum Egyesület kiemelt feladatának tartja a magyarországi bolgár tudományos élet támogatását, amihez tudományos ülésszakok szervezésével, tanulmánykötetek kiadásával járul hozzá.

1. Toma Visanov és kora c. konferencia, koncert és kiállítás. 2008. november 21.

A szűk szakmai körön kívül ez idáig szinte ismeretlen ikonfestő alakja és munkássága köré szőtt konferencia, illetve az ő ikonjainak fényképeiből készült kiállítás ötlete Nagy Márta művészettörténész, a Debreceni Egyetem docensétől származott, ezt egészítette ki, illetve zárta le méltóképpen a Szt. Efrém férfikar koncertje a Bolgár Ortodox Templomban. Az ülésszakon 12 előadás hangzott el, amelyek közül kettő Toma Visanov személyével és munkásságával foglalkozott, míg a többi a korszak néprajzi, vallástörténeti, és nyelvészeti összefüggéseit tárta fel.

2. Ohridi Szt. Naum magyarországi kultusza c. nemzetközi konferencia és kiállítás. 2010. október 14–15.

910. december 23-án hunyt el Ohridi Szt. Naum, akit a pravoszláv egyház a hét felvilágosító szent egyikeként tart nyilván. Az a tény, hogy Naum a Metód-misszióval Magyarországon is járt, sőt a nagyobb Naum-legenda elsőrendű történelmi forrás a magyarok honfoglalásáról, évszázadokkal később pedig a macedonovlah és a görög kereskedők hozták vissza Magyarországra a szent kultuszát, indokolta, hogy nemzetközi konferencia keretében emlékezzünk meg róla, illetve, hogy ikonkiállításon mutassuk be a szentről készült régi és mai ikonokat is (kurátor: Nagy Márta docens). A konferencián bolgár, magyar, román, macedón, illetve németországi kutatók tartottak, több mint 20 előadást, amelyek művészettörténeti, vallástörténeti, néprajzi és kultúrtörténeti szemszögből elemezték Ohridi Szt. Naum, illetve a szentek kultuszának kérdéskörét, Magyarország és a Balkán kapcsolatainak kontextusában.

3. A nemzetiségek gazdasági és kulturális tevékenysége Magyarországon a 19. században és a 20. század első felében. 2012. október 12.

Az országos tudományos konferencia célja volt jobban megismerni és a tágabb közönséggel is megismertetni a nemzetiségek szerepét a magyar gazdaság és kultúra fejlesztésében egy viszonylag hosszú periódusban (19 sz. és 20. század közepe). A konferencia másik célkitűzése a gazdaság és kultúra kölcsönhatásának feltárása, azon működési mechanizmusok megismerése, amelyek a gazdaság sikeres szereplőit arra késztetik, hogy aktívan részt vegyenek nemzetiségük kultúrájának, oktatásának vagy egyházügyének támogatásában. A konferencián összesen 14 előadás hangzott el, a bolgár, szlovák, román, ukrán, szerb és horvát nemzetiségek kutatóitól. Az előadók nemcsak a gazdaság és kultúra kapcsolatát vizsgálták, hanem kitértek az egyes népcsoportok kulturális tevéknyégére, demográfiai jellemzőire, vagy a magyar történetírás szemléletmódjának változásaira. A konferencia munkanyelve a magyar és a bolgár volt, az előadások absztraktjait két nyelven, külön füzetben jelentettük meg.

4. A mai bulgarisztika tudományos perspektívái c. nemzetközi konferencia. 2014. április 28–29.

A nemzetközi konferenciára a bolgár szak megalapításának 60., a Magyarországi Bolgárok Egyesületének 100. és a Bolgár Kulturális Fórum 15. évfordulója alkalmából került sor, szervezői a Bolgár Kulturális Fórum és az ELTE BTK Szláv Filológiai Tanszék (bolgár szak) voltak. A tudományos ülésszakra rendkívül nagy volt az érdeklődés, 77 előadás hangzott el négy szekcióban: irodalom, nyelvtudomány, kultúra és magyar–bolgár kapcsolatok. A résztvevők hazai és külföldi egyetemek, kutatóintézetek képviselői, a 18 magyarországi előadó mellett, 47-en érkeztek Bulgáriából, 12-en pedig további 10 országból (Ausztria, Franciaország, Csehország, Szlovákia, Németország, Románia, Ukrajna, Oroszország, Lengyelország, India).

A konferencián nemcsak már elismert kutatók vettek részt előadással, hanem bemutatkozhattak a fiatal kutatók is – több mint 10 doktorandusz, illetve egyetemi hallgató tartott beszámolót folyamatban lévő tudományos munkájáról. A plenáris és szekció-előadásokról videofelvétel is készült, ami tudományos és oktatási célokra is szolgálhat. A bolgár nyelv és kultúra tudományos perspektívái c. nemzetközi konferencia a magyar közvélemény figyelmét is ráirányította a bolgár nemzetiségre, a magyar–bolgár kapcsolatok fontosságára és hazai bulgarisztika tudományos eredményeire.

5. Magyarország és a keleti kereszténység – kultuszok, templomok, nyelvemlékek c. tudományos konferencia. 2016. május 24.
A kerekasztal-konferencia a magyarországi bolgár ortodox egyházközösség 100. évfordulója és május 24. – a bolgár kultúra és szláv írásbeliség ünnepnapja alkalmából került megrendezésre, társszervező az ELTE BTK Szláv Filológiai Tanszék bolgár szakja volt. A téma felkeltette több tudományág kutatóinak érdeklődését, az előadók az ELTE oktatói, valamint a Szegedi Tudományegyetem, a Debreceni Egyetem, a Nyíregyházi Egyetem, az Iparművészeti Múzeum, az Országos Széchényi Könyvtár és más intézmények munkatársai és kutatói voltak. Az előadások témái változatos képet mutattak – művészettörténet (ikonok és templomok), szentek kultusza, egyházi nyelvemlékek, irodalom.
6. „Szláv kulturális örökségeink: nyelv, folklór, irodalom" c. tudományos kerekasztal-konferencia. 2019. május 17.
Az ülésszak a Bolgár Kulturális Intézetben került megrendezésre, szervezői a Bolgár Kulturális Fórum, az ELTE BTK Szláv Filológiai Tanszékének bolgár szakja, illetve a Bolgár Kulturális Intézet voltak. A konferencián összesen 16 tudományos előadás szerepelt, az előadók az ELTE, az MTA, a Szegedi Tudományegyetem és Selye J. Egyetem képviseletében érkeztek. A rendezvényen a bolgár, a horvát, a lengyel, a szlovák és a szlovén nemzetiség nyelvéről, irodalmáról, történelméről és folklórjáról hangzott el előadás.

A Bolgár Kulturális Fórum által kiadott könyvek

Tudományos kiadványok

A Bolgár Kulturális Fórum már a kezdetektől igyekezett összefogni a magyarországi bolgár értelmiséget, tudományos kutatókat. Az 1990-es évek végén megalakult néprajzi kutatócsoport (tagjai Vinczéné Peneva Lilia, Papadopulosz Petkova Adriana, Juricskayné Szabeva Aszja, Rónai Tanya) által összegyűjtött, a magyarországi bolgárokra vonatkozó tudományos anyagok tanulmánnyá átdolgozott változata a Bolgárok Magyarországon című, kétnyelvű kötetben kaptak helyet (Budapest, 2002, Akadémiai Kiadó).

2008-ban vette kezdetét a Bolgár Kulturális Fórum máig tartó konferencia-sorozata, amelynek keretében már hat tanulmánykötet jelent meg.

1. Az első kötet ***Toma Visanov és kora*** címmel jelent meg, 2009-ben, a Fórum alapításának 10. évfordulója alkalmából. Szerkesztői Doncsev Toso és Menyhárt Krisztina voltak. A kötetben összesen 14 tanulmány kapott helyett, a kiadvány végén pedig Toma Visanov ikonjai láthatóak. Doncsev Toso, Elena Genova és Nagy Márta Toma Visanovról szóló tanulmányai magyar és bolgár nyelven jelentek meg, Papadopulosz Petkova Adriana, Sztefan Mamakov, Veneta Jankova, Juricskayné Szabeva Aszja, Menyhárt Krisztina, Dudás Mária és Petrov Péter írásai bolgárul, míg Magyar István Lénárd, Cselényi István, Pozsgai István és M. Pandúr Julianna cikkei magyar nyelven olvashatók.

2. 2011-ben jelent meg a ***Magyarország és a Balkán vallási és társadalmi kapcsolatai*** c. kötet, amely Ohridi Szt. Naum halálnak 1100-ik évfordulójáról emlékezett meg, és 21 tanulmány szerepelt benne (szerk. Doncsev Toso – Menyhárt Krisztina – H. Tóth Imre). A szerzők között találjuk a magyar szlavisztika, azóta sajnos már elhunyt nagy öregjeit: H. Tóth Imrét, Király Pétert és Kristó Gyulát, akiknek írásai hozzájárulnak Szt. Naum személyének és tevékenységének mélyreható bemutatásához. A témához szervesen kapcsolódik Hriszto Trendafilov, Goce Zhura, Elena Genova, M. Pandúr Julianna és Búr Márta tanulmánya is. A szentek kultuszával foglalkozik Menyhárt Krisztina és Cselényi István cikke, az apokrifekről Juricskayné Szabeva Aszja, a

különböző vallási nyomtatványokról Katus Elvira, Anca Tatai és Földvári Sándor írt, az ortodox vallás magyarországi görög és bolgár aspektusait Papp Izabella, Puskás Bernadett és Veneta Jankova fejtette ki, illetve Magyar István Lénárd és Marczinka Csaba történelmi témájú tanulmánnyal járultak hozzá a kötet tartalmához. A tanulmányok magyar, angol, ukrán és bolgár nyelven íródtak.

3. 2014-ben jelent meg a ***Gazdaság és kultúra: a nemzetiségek gazdasági és kulturális tevékenysége Magyarországon a 19. és a 20. században*** c. kötet, amelyet Menyhárt Krisztina szerkesztett. A kiadvány egyrészt a bolgár közösség elhunyt kutatóinak (Vinczéné Peneva Lilia, M. Csangova Penka és Gjurov Alexander) állított emléket, másrészt témaválasztásával megemlékezett a Magyarországi Bolgárok Egyesület megalapításának 100. évfordulójáról. A tanulmányokat téma szerint Doncsev Toso ismertette: „Az első ilyen témakör a magyarországi bolgár közösség életének és szervezeteinek bemutatása, a bolgárok és más hazai nemzetiségek kölcsönhatása (Veneta Jankova, Penka Pejkovszka, Menyhárt Krisztina, Juricskayné Szabeva Aszja, Katus Elvira, Petkova Papadopulosz Adriana, Zsilák Mária, Bólya Anna Mária). A második témakörbe két olyan tanulmányt sorolhatunk, melyekben, a tágabb értelemben bolgár–magyar történelmi és gazdasági kapcsolatokról olvashatunk (H. Tóth Imre és Hargitainé Szimeonova Rajna). A harmadik témakörbe azokat a közleményeket illeszteném, amelyek az egyes magyarországi nemzetiségek (románok/macedovlahok, görögök, ruszinok, ukránok, szlovákok, németek) és a magyarság történetének egy-egy szeletét világítják meg (Berényi Mária, Papp Izabella, Révész Éva, Cselényi István Gábor, Puskás Bernadett, Demeter Gábor, Demmel József, Korb Angéla).”.

4. 2015-ben látott napvilágot a ***Mai bulgarisztika tudományos perspektívái* 1-2.** c. konferenciakötet, amely az ELTE bolgár szakjának 60. évfordulójára jelent meg. A tanulmányok bolgár nyelvűek, számuk 59, a szerkesztők Dudás Mária, Nyagolova Nataliya és Menyhárt Krisztina. Az írásokat nyelvészet, irodalom és magyar–bolgár kapcsolatok témakörökbe osztottuk. „A tanulmányok óhatatlanul különfélék voltak – olyanok, amilyenek szerzőik érdeklődési körei: az irodalomtörténeti és irodalomelméleti problémáktól, a néprajzi és folklorisztikai kérdéseken át a nyelvtörténeti, morfológiai, lexikológiai, szemantikai, módszertani aktualitásokig. Találunk olyan cikket is, amely végigköveti a budapesti

bolgár szak történetét alapításától napjainkig. A kutatások idősávja szintén figyelemre méltó – a 10-től a 21. századig." (Kamen Mihajlov).
5. 2016-ben jelent meg a ***Magyarország és a keleti kereszténység – templomok, kultuszok, nyelvemlékek*** c. tanulmánykötet (szerk. Menyhárt Krisztina és Dudás Mária), amelyet szintén egy évforduló – a budapesti Bolgár Ortodox Egyházközösség alapításának 100. évfordulója alkalmából adtunk ki. A könyv 15 tanulmányt foglal magába, magyar, illetve bolgár nyelven. A szövegek itt is több témakört alkotnak. „Természetesen, a klasszikus filológiai felosztás érvényben marad: a nyelvészeti és az irodalmi problematika. Ezt azonban kiegészítik a történelmi és a művészettörténeti szempontok is. Első helyen említjük a nyelvemlékek nyelvi sajátosságait elemző munkákat, ilyen Dudás Mária, Pozsgai István és Zsilák Mária írása. Következnek az irodalmi szemléletű vizsgálatok: Császári Éva, Dudás Előd, Farkas Baráthi Mónika és Kamen Mihajlov munkái. Több tanulmány is elemzi a keleti rítusú egyházak történetét magyar földön (Papp Izabella, Cselényi István, Révész Éva). Szerzők egész csoportja fordította figyelmét az ún. „népi kereszténység" jelenségeire és megnyilvánulásaira (Földváry Miklós, Menyhárt Krisztina, Petkova Adriana). A művészettörténeti irányvonalat Golub Xénia, illetve Puskás Bernadett képviseli." (Kamen Mihajlov).
6. 2019-ben jelent meg a BKF 20. évfordulója, a ***Szláv kulturális örökségeink: nyelv, folklór, irodalom*** c. tanulmánykötet, szerkesztői Menyhárt Krisztina és Dudás Mária. Összesen 14 tanulmányt tartalmaz, 3 bolgár nyelven, 4 szlovén, horvát, lengyel és orosz nyelven íródott, a többi pedig magyar nyelvű. Bajzek Mária „Sožitje narodov, jezikov, kultur in konfesij v Prekmurju in Porabju" c. tanulmánya a Muravidék sokszínűségéről szól; Császári Éva témája „Ragadványnév-vizsgálatok a répáshutai szlovákok körében" volt, Dudás Előd „Hrvatski govor Temerja u svjetlu narodnih pjesma" címmel írt tanulmányt, míg Jankova Veneta „Бележки към българо-унгарските научни взаимоотношения през 60-те години на XX в. (Историко-етнографски аспекти)" írása a két ország tudományos kölcsönhatásait vizsgálja. Menyhárt Krisztina „A leány alakja a bolgár és magyar népmesékben", Pátrovics Péter „A Moréna-égetés szokásának lengyel vonatkozásairól", illetve Petkova Papadopulosz Adriana „Основният славянски

мит и някои негови елементи в духовната ни култура” c. írásai néprajzi témaköröket ölelnek fel. Nyelvészeti témájú Dudás Mária „*Két tűz között* a magyar és bolgár frazeológiában”, Pozsgai István „Сочетания количественных числительных с относящимися к ним словами в Будапештском Евангелии” és Rágyanszki György: „*A pálinka után sóvárgó gégék*” felvilágosítása: a szlovák irodalmi nyelv kodifikálása és az evangélikus antialkoholista irodalom c. írása. Kulturális témakörű Juricskayné Szabeva Aszja „Легенди и предания за проидхода на виното“, Várnai Dorota „Polska kultura na ziemiach węgierskich” és Vindus Melinda: „Ne adja az Úr, hogy elfelejtse, kik vagyunk és honnan jöttünk!” A bánáti bolgárok múltja, jelen és jövője c. írása, míg Zsilák Mária „Cirill és Metód Nagymorva birodalomba érkezése ezeréves évfordulójának megünneplése Tótbánhegyesen (Nagybánhegyesen) 1863-ban” c. munkája emléket állít egy kis szlovák közösség kitartásának igen nehéz időkben.

Művészeti katalógusok

A Bolgár Kulturális Fórum mindig is kiemelt feladatának tekintette a magyarországi bolgár festőművészek munkásságának bemutatását, a művészek támogatását. A csoportos és egyéni kiállítások és alkotótáborok mellett művészeti katalógusokat is kiad.

1. Az első ilyen kiadvány a ***Bolgár művészet magyar földön*** (2003, Budapest, szerk.: Papadopulosz Petkova Adriana), amely átfogó jelleggel két nyelven mutatja be a Magyarországon élő bolgár festő- és képzőművészeket. A katalógusban a következő művészek kaptak helyet: Doncsev Antoni, Gendova Miroljuba, Ruszev Roszen, Szárencsev Károly, Ullmann Katalin és Vladimirova Milena, akik már elismerést szereztek maguknak Magyarországon.

2. A következő katalógus a ***Magyarországi bolgár alkotók*** címet viseli és 13 művészről – Doncsev Antoni, Gendova Miroljuba, Ruszev Roszen, Szárencsev Károly, Ullmann Katalin, Vladimirova Milena, Kozsuharov Ognjan, Bozukova Zsenia, Orosz Klaudia, Lukács Péter, Kneisz Eszter, Balkanszki Nenko és Maevszka-Koncz Borjana – nyújt átfogó információt magyar, illetve bolgár nyelven (Budapest, 2013, szerk. Vladimirova Milena).

3. 2015-ben jelent meg a ***Mazurka és racsenyica*** lengyel–bolgár kiállítás művészeinek közös katalógusa, amelyben 12 lengyel és 13 bolgár

nemzetiségű közismert képző-, illetve iparművész szerepel (Budapest, 2015, szerk. Sutarski Konrad).

Interjúk, szépirodalom, gyermekirodalom

A Bolgár Kulturális Fórum nemcsak tudományos és művészeti témájú kiadványokat gondoz, hanem más műfajú köteteket is, emellett ezek és más könyvek bemutatóit támogatta és szervezte.

1. Teodor Radevszki elbeszélés-kötete 2004-ben jelent meg ***2003 éjszaka meséi*** címmel, amelynek 21 története sajátos színt visz a magyarországi bolgár kiadványok palettájára, a bennük megjelenő egyedi ötletek és hangzás révén, amelyek a szerző a világban tett utazásai során összegyűjtött megfigyeléseinek gyümölcsei.

2. 2008-ban adtuk ki a ***Beszélgetések magyarországi bolgárokkal*** című kétnyelvű interjúkötet. A kötet 12 bolgár személlyel, illetve családdal tartalmaz interjúkat, amelyeket Papadopulosz Petkova Adriana készített 1998 és 2005 között. Munkája során több mint 80 magyarországi bolgárral beszélt, ezek közül olvashatjuk a legérdekesebbeket a kötetben.

3. A BKF a közösség gyermekeiről sem feledkezett meg. A Bolgár Kulturális Fórum egyik legizgalmasabb kezdeményezése volt az ifjúsági és gyermek fordítási pályázat, amelynek díjazott munkái kerültek be az ***Egyszer volt, hol nem volt*** című kötetbe (Budapest, 2008, szerk.: Papadopulosz Petkova Adriana). A könyvben összesen 14 bolgár származású fiatal mesefordításait olvashatjuk bolgár, illetve magyar nyelven.

4. 2014-ben megszervezésre került Dr. Doncsev Tosó ***Egy bolgár vallomásai*** c. könyvének bemutatója, az író 70-ik jubileuma alkalmából a Bolgár Kulturális Intézetben.

„Boldogító, megnyugtató tények teszik háromszoros ünneppé Doncsev Toso magyar és bolgár, magyarországi bolgár író, költő, irodalomtörténész, műfordító, szociológus 2014. április 8-i, hetvenedik születésnapját. Az egyik „esemény” önmagában a hetedik x ténye, amit erősen kell bizonygatnunk, hiszen az író kortalanul derűs, életerőt kisugárzó személyiségéről minden más előbb jut eszünkbe. Ehhez közvetlenül kapcsolódik a másik jó ügy, ami miatt ily sokan megjelentünk a budapesti Bolgár Kulturális Intézetben. Nevezetesen: egy íróember számára talán

a legszebb születésnapi ajándék egy új kötet. A Napkút Kiadó és Szondi György igazgató jóvoltából éppen a jeles alkalomra időzítve látott napvilágot az *Egy bolgár vallomásai* című remekbe szabott könyv érett versekkel, kiváló elbeszélésekkel, kisregényekkel, önéletrajzi ihletésű, történelmi esszékkel, olvasmányosan szakszerű irodalmi, képzőművészeti, politológiai tanulmányokkal, kritikákkal." (Pósa Zoltán)

Toma Visanov és köre c. kiállítás-sorozat

A Bolgár Kulturális Fórum szervezésében 2008 és 2015 között három alkalommal – Budapesten, Szófiában és Banszkoban – mutatták be a Toma Visanov és köre c. fényképkiállítást, amely a Magyarországon tanult és alkotott bolgár ikonfestő műveit ismerteti.

Budapesten 2008. november 21-én, a Bolgár Kulturális Intézetben, Szófiában 2010. május 27-én, az Alexandar Nevszki katedrális kriptájában, míg Banszkoban, a festő szülővárosában, 2015. május 11-én nyílt meg a tárlat. Banszkoban ezzel az eseménnyel indult a hagyományos májusi ünnepségek sorozata, amely a Múzeumi Világnaphoz kapcsolódik. Toma Visanov–Molera életét és művészetét, valamint munkájának érdekes és értékes elemeként a magyarországi ortodox egyházakban megvalósult alkotásait Prof. Dr. Elena Genova mutatta be, szavai szerint: „A bolgár Banszko városából származó Toma Visanov ikonfestő az egyik legszokatlanabb és legeredetibb egyénisége a bolgár Újjászületés korának."

Találkozások Bulgáriával c. fotókiállítás-sorozat

2008 és 2019 között minden évben folyamatosan került megrendezésre a Találkozások Bulgáriával c. pályázat és fotókiállítás, amelynek célja bemutatni Bulgáriát és a bolgár embereket. A pályázók öt kategóriában (Hagyományok Bulgáriából, Tájképek Bulgáriából, Arcok Bulgáriából, Kulturális és történelmi helyek Bulgáriából, Saját egyedi felvételem Bulgáriából) küldhetnek az utóbbi öt évben készült fotókat a versenyre, amelyekből a zsűri által legjobbnak ítélt harminc fénykép kerül bemutatásra közös kiállítás keretében. A fotók révén megismerkedhetünk a bolgár hagyományokkal, néptáncokkal és népviseletekkel, de mindig az adott fotós egyedi szemszögéből és jellegzetes módszere szerint fényképezve. Az évek alatt a fotópályázatok és a fotókiállítások eddig mindig nagy érdeklődésnek örvendtek. A Találkozások Bulgáriával valójában a fotópályázat résztvevőinek közvetlen Bulgáriával történő találko-

zásainak sorozatát képezik, de közvetetten ezek találkozások Bulgáriával és a bolgár gyökereinkkel mindazok számára is, akik tanúi a kiállításoknak.

A magyarországi bolgár képző- és iparművészek csoportja

A magyarországi bolgár közösség nemcsak gazdag múlttal és intézményrendszerrel rendelkezik, hanem komoly intellektuális potenciállal is, amely a bolgár nemzetiség kulturális értékét képezi. Ebben kiemelt szerepet játszik a Magyarországon élő és alkotó bolgár nemzetiségű képző- és iparművészek csoportja, amely a Bolgár Kulturális Fórum részeként jött létre 1999-ben, és azóta számos közös kiállítása volt Magyarországon és külföldön. A csoport jelenleg is szoros kapcsolatban áll az egyesülettel, amely kiállításaik szervezésével, kiadványok, albumok kiadásával segíti a munkájukat. A művészek is tagjai az egyesületnek.

A csoport professzionális kortárs művészekből áll, akik különböző stílusokban alkotnak, de a bolgár származás és identitás, valamint a Magyarországon vagy Bulgáriában folytatott művészeti tanulmányaik kötik össze őket. Sorsuk és életük mindkét országhoz közvetlenül kapcsolódik, ezáltal alkotásaikban a bolgár és a magyar kultúra elemei ötvöződnek. A magyarországi bolgár képző- és iparművészek alkotó munkájukkal hozzájárulnak mindkét nemzeti kultúra gazdagodásához és egyben kiveszik részüket a közös európai kultúra sokszínűségének és gazdagságának gyarapításából is.

A Magyarországi bolgár képző- és iparművészek csoportját jelenleg a következő alkotóművészek képviselik: Gendova Miroljuba festőművész, Doncsev Antoni szobrász, Ullmann Katalin keramikus, Maevszka Koncz Borjana gobelinművész, Vladimirova Milena textilművész, Szárencsev Károly festőművész, Bozukova Zsenja festőművész, Kozsuharov Ognjan szobrász, Orosz Klaudia díszlet- és jelmeztervező művész, Balkanszki Nenko festőművész, Kneisz Eszter gobelinművész, Lukács Péter építész és grafikus, Kozsuharov Zsuzsanna animációs művész, Ruszev Roszen grafikus, Csörgey Turi Mária festőművész, Radukov Angel festőművész, Mladenova Milena szobrász és festőművész, Hrisztova Diljana grafikus.

Bolgár nemzetiségű művészek kiállításai

A Bolgár Kulturális Fórum szervezésében a magyarországi bolgár művészek számos közös kiállítása valósult meg, nemcsak Magyarországon. 2010-ben a budapesti Bolgár Kulturális Intézetben rendezett *Bolgár művészek Magyarországon* és az újbudai Karinthy Szalonban megvalósult *Találkozások 2010* c. kiállítások után 2011-ben nagy sikerrel megvalósult a *Bulg'Art* c. kiállítás Szentendrén az Innoart Műhely Galériában. Ezeket még számos művészeti rendezvény és kiállítás követte, amelyeknek a kurátora 2010–2019 között Vladimirova Milena volt.

1. A **Jelenségek** c. kiállítás 2011-ben Bulgáriában Rusze város kortárs galériájában és a szófiai Magyar Kulturális Intézetben került megrendezésre. A két tárlaton magyar és Magyarországon élő bolgár származású képzőművészek vettek részt. „A jelenben, jelenségek között jeleket adva-hagyva, jelenségként élünk… Ki mit vesz észre, mit emel ki, mit őriz meg, az a szubjektumtól függ, s egy kiállítás kitűnő alkalmat ad e téma elemzésére, értelmezésére, kapcsolatok kialakítására. A kiállítás képei egy jól körülhatárolható és három részre tagolódó tematika által jól illeszkedtek egymáshoz: az ember, az emberi kultúrkörnyezet és a természet köré csoportosítva a kiállítás mondanivalóját."

2. *Leányfalun*, az Aba Novák Galériában 2011-ben megrendezett ***Bolgár* szél** c. kiállítás kapcsán Gendova Miroljuba festőművésznő a csoport kialakulásáról elmondta, hogy eleinte Antoni Doncsev, Roszen Ruszev, Ullmann Katalin és Vladimirova Milena művészekkel kezdtek együttműködni, majd a kör folyamatosan bővült. Ma már minden Magyarországon élő bolgár művésszel tartják a kapcsolatot. A művésznő a csoport sokszínűségét hangsúlyozta: „Szinte minden típusú művészetnek van képviselője a csoportunkban, vannak képző- és iparművészeink, sőt nemrég csatlakozott hozzánk Lukács Péter építész is. A kiállítások anyaga ezért nagyon változatos és sokszínű. Ennek hátránya, hogy így kicsit eklektikus is, de mi nem művészeti szempontból tarto-

zunk össze, hanem bolgár származásunk miatt. A műveinkben nincs köös nevező, de ez nem is baj. Mindenki más egyéniség, és saját eszközeivel, saját stílusában alkot."

3. Párbeszéd kiállítás-sorozat

2013 és 2015 között került megrendezésre a magyarországi bolgár festőművészek kiállítás-sorozata, amelynek a következő állomásai voltak:

- Párbeszéd 1. – 2013. szeptember, Budapest, Bolgár Kulturális Intézet;
- Párbeszéd 2. – 2013. október Pozsony; Bolgár, illetve Magyar Kulturális Intézet;
- Párbeszéd 3. – 2015. Szófia, Magyar Kulturális Intézet, Sipka 6 Galéria.

Részlet Irina Avramova szófiai megnyitóbeszédéből:

„A Párbeszéd kiállítás-sorozat koncepciója, ha a konkrét alkotókon és műveiken keresztül szemléljük, utat mutat értelmezésük felé is. Műfaji szemszögből a Párbeszéd 3. igen sokszínű – a művek mind a képző-, mind az iparművészet részét képezik. A műfaji sokféleség ellenére az ismerkedés a különböző művekkel egy közös képet mutat, fel tudjuk fedezni a közös alapelvet a témákban, amelyet minden szerző egyéni módon dolgoz fel. Minden egyes résztvevő mögött jelentős alkotói pályafutás áll, amint az a róluk szóló információkból látható. A közös, amely észlelhető, az a mód, az eszköz, az alakok, amelyek magukkal ragadnak, finom, nem didaktikus, egyedi megközelítésmódjukkal. Az alkotók egy intellektuális játékba vonják be a nézőt, amelynek célja, hogy felfedezze a kiállítás kódjának megfejtését. Az alaki és stiláris provokáció megemelkedett koncentrációja az egyik sajátossága a Párbeszéd 3. gyűjteménynek, ami megkülönbözteti a tematikus kiállítások szabványos bemutatásától."

4. Mazurka és racsenica c. kiállítás, 2015. Budapest, Magyarországi Lengyelség Múzeuma. A közös kiállítás célja egyfajta kérdés felvetése, amely sajátos analízis készítésére ösztönöz, párhuzamok és eltérések keresésére invitálja az érdeklődőket a Magyarországon élő különböző nemzetiséghez tartozó – az adott esetben lengyel és bolgár művészek munkásságát illetően. Erre ad választ a „Mazurka és racsenica" c. kiállítás, amely jó alkalom arra, hogy egyrészt a művek és másrészt a két kultúra művészei között is kialakuljon egy értékes párbeszéd. A két Fórum által közösen szervezett tárlatban tizenkét lengyel és tizenhárom

bolgár nemzetiségű közismert képző-, illetve iparművész vett részt. A Magyarországi Lengyel Alkotói Fórum részéről Berkeczné Juszkiewicz Romana, Bloch Olga, Csekovszky Árpád, Horváth Veronika, Krawczun Halina, Manyák Mariola, Serediuk Péter, Siekierski Zenóbia, Szyksznian Wanda, Świerkiewicz Róbert, Trojan Marian József és Varga-Wieloch Krystyna alkotásai szerepelnek a kiállításon. A Bolgár Kulturális Fórumot Radukov Angel, Csörgey Turi Mária, Lukács Péter, Ullmann Katalin, Bozukova Zsenia, Vladimirova Milena, Doncsev Antoni, Kneisz Eszter, Kozsuharov Zsuzsanna, Kozsuharov Ognjan, Gendova Mira, Ruszev Roszen és Mladenova Milena művészek képviselték.

5. Párhuzamos terek c. kiállítás, 2017, B44 Bolgár Galéria, Budapest. A közös kiállításon tizenhét, Magyarországon élő és alkotó bolgár képző- és iparművész legújabb alkotásaival ismerkedhetünk meg. A jelenlegi legújabb művészeti találkozó és kiállítás a Magyar–Bolgár Barátság Napja és Szent Lukács – a festők patrónusának ünnepnapja alkalmából került megrendezésre. A többrétű és színes kiállítás olyan kortárs művészek munkáit mutatja be, akik egymástól különálló terekben és sajátos művészvilágokban, de párhuzamosan egy időben Magyarországon alkotnak. Innen ered a kiállítás címe is – a Párhuzamos terek, amely a megszemélyesítője a bolgár nemzetiségű alkotók közötti párbeszédnek, a baráti művészkapcsolatoknak és a bolgár kultúra és művészet Magyarországon történő népszerűsítésének is.

6. Bolgár–Magyar Barátság, kortárs bolgár és magyar művészek közös kiállítása, B44 Bolgár Galéria, 2018.

„Az otthont jelentő tájak, ismerős arcok, nonfiguratív alakzatok és mesés lények képei fogadnak bennünket a Bolgár–Magyar Barátság c. közös kiállításon. A tárlatot a B44 Bolgár Galériában rendezték meg, amelynek keretében 25, Magyarországon élő bolgár és magyar művész mutatkozott be. A Magyarországon élő és alkotó bolgár művészek 1999 óta állítanak ki közösen. A Bajza utcai épület – a helyi bolgárok szellemi bölcsője – számukra is fontos találkozási pont. Egy hely, ahová jó hazatérni. A kiállítást a Bolgár–Magyar Barátság Napja alkalmából rendezték meg.” (Bolgár Hírek, 2018).

Művészeti alkotótáborok, szimpóziumok és kiállítások

1. Alkotásokba zárt identitás

Magyarországon első alkalommal 2016-ban valósult meg nemzetközi plein-air és művészeti szimpózium bolgár nemzetiségű képző- és iparművészek részére „Alkotásokba zárt identitás" címmel, a magyarországi Bolgár Kulturális Fórum és a román Haza Keresztúton Mozgalom közös szervezésében. Összesen hét országból, Magyarországról, Németországból, Szerbiából, Franciaországból, Amerikából, Romániából és Bulgáriából érkeztek Veszprémbe bolgár származású művészek azért, hogy nyolc napon át együtt alkossanak és szakmai tapasztalatokat cseréljenek.

A Bajza utcai B44 Bolgár Galéria látta vendégül azokat az alkotásokat, amelyeket a művészeti szimpózium alatt készítették a művészek: Gendova Miroljuba, George Roux, Misa Georgieva, Mladenova Milena, Lukács Péter, Vladimirova Milena, Antonia Duende, Ljubomir Nikolov, Borjana Percsinszka, Csörgey Turi Mária, Deszi Deneva, Vaszilcsin Iván, Kevork Vanlyan.

2. Haza a keresztúton – alkotásokba zárt identitás

A „Haza keresztúton – alkotásokba zárt identitás" Nemzetközi Plein-air és Művészeti szimpózium bolgár nemzetiségű művészek részére 2017. augusztusában került megszervezésre, amelyen második alkalommal Magyarországról is vettek részt bolgár alkotók. A projekt a magyarországi Bolgár Kulturális Fórum Egyesület és a romániai Bolgár Kulturális Fórum – Haza Keresztúton Egyesület közös szervezésében került megrendezésre. A szimpózium célja, hogy a külföldön, illetve Bulgáriában élő bolgár nemzetiségű művészeket egyesítse, és a művészetüket népszerűsítse. A projekt Bulgáriában, a Nyugati-Rodopéban található Dolen építészeti rezervátumban valósult meg. A táborban hét országból, tizennyolc művész vett részt: Lukács Péter, Vladimirova Milena, Bebrevszki Jordán, Radukov Angel, Csörgey Túri Mária, Mladenova Milena (Magyarország), Ivan Vasilchin, Manuell Manastireanu, Margareta Augustinov (Románia), Antonia Duende (Németország), George Roux (Franciaország), Rada Yakova (Hollandia), Margarita Radeva (Görögország), Volodya Kazakov, Bilyana Bachvarova, Konstantin Zaykov, Nevena Vaklinova és Denitsa Fakelova (Bulgária). A

festői Dolen falu mellett, a résztvevők a bolgár építészet szempontjából érdekes Lesten és Kovacsevica falvakat is meglátogattak. A szimpózium záró eseménye a közös kiállítás volt, amelyen a művészek bemutatták az újonnan létrehozott alkotásaikat.

3. A Dunától a Fekete-tengerig c. alkotótábor és kiállítás

A bolgár nemzetiségű képző- és iparművészek új kiállítással mutatkoztak be Bulgáriában, Burgasz városában. A burgaszi P. K. Javorov Regionális Könyvtár Galériájában 2018. augusztus 8-án nyílt meg a Dunától a Fekete-tengerig c. közös kiállítás, amelyen magyarországi bolgár művészek és burgaszi művészek vettek részt. A kortárs képző- és iparművészek különböző stílusokban alkotnak, de a közös bennük a bolgár nemzetiség és identitás, függetlenül attól, hogy hol dolgoznak, illetve hol szereztek művészeti végzetséget – Magyarországon vagy Bulgáriában. A tárlat célja, hogy egyesítse a művészeket, a vizuális művészetek közös nyelvének segítségével fejlessze az alkotói kapcsolatokat és a nyitott párbeszédet a művészek és a közönség között, hozzájáruljon a határok nélküli művészet mobilitásához, valamint a nemzetiségi együttműködéshez és a nemzetiségek integrációjához. A kiállításon a következő művészek vettek részt – Kozsuharov Ognjan, Kneisz Eszter, Bozukova Zsenia, Ullmann Katalin, Lukács Péter, Mladenova Milena, Maevszka-Koncz Borjana, Radukov Angel, Csörgey Turi Mária, Kozsuharov Zsuzsanna, Vladimirova Milena, Orosz Klaudia, Bebrevszki Jordán és Hrisztova Diljana Magyarországról és Ivanova Irena, Prodanova Szevdalina és Prodanov Biszer Burgaszból.

4. A Duna mentén

Budapesten 2019.07.04–11. között rendezték meg a nemzetközi szimpóziumot a B44 Bolgár Galériában, együttműködésben a Bolgár Kulturális Intézettel. Tizenhat bolgár nemzetiségű művész Magyarországról, Bulgáriából, Romániából és Németországból nyolc napon át alkothatott együtt műtermi körülmények között. A szimpózium keretében a művészeknek lehetőségük volt bolgár anyanyelvükön kommunikálni. Megismerkedhettek Budapest kulturális és történelmi nevezetességeivel, múzeumokba, galériákba, valamint a festői Szentendrén is tettek látogatást és több aktuális kiállítást is megnézhették. A plein-air közös kiállítással zárult július 11-én a Bolgár Kulturális Intézet galériájában,

amelyen a következő művészek vettek részt: Gendova Miroljuba, Lukács Péter, Vladimirova Milena, Hrisztova Diljana, Tavasz Patricia, Ullmann Katalin, Kozsuharov Zsuzsanna, Kozsuharov Ognjan, Kneisz Eszter, Orosz Klaudia, Bebrevszki Jordan, Mladenova Milena, Percsinszka Borjana, Valeva Biszera, Deneva Desziszlava, Kiszjov Roman, Vaszilcsin Ivan, Duende Antonia, Ivanov Nikolaj és Saleva Daniela.

ÜNNEPEK ÉS EGYÉB RENDEZVÉNYEK

A Bolgár Kulturális Fórum részt vesz a hagyományos bolgár ünnepek szervezésében és rendezésében. A húsz év alatt számos alkalomból a bolgár önkormányzatokkal közösen, a bolgár kultúrát népszerűsítve és identitás megőrzési céllal kerültek megrendezésre bolgár nemzetiségi ünnepek, koncertek, kiállítások, filmvetítések, könyvbemutatók, szabadtéri főzőversenyek, bolgár táncházak és találkozók különböző budapesti és vidéki helyszíneken. Az egyesület több éven keresztül szervezte a hagyományos bolgár Mártenica-ünnepet, kézműves foglalkozásokkal és gyerekműsorral egybekötve anyukáknak és gyermekeiknek a Bolgár Kulturális Intézetben. 2013-ban megrendezésre került a Mesevilág című gyermekrajz-pályázat, amelyre közel száz alkotás érkezett, a beküldött rajzok pedig a Bolgár Nemzetiségi Nyelvoktató Iskolában voltak kiállítva.

Az egyesület több alkalommal részt vett és együttműködött más szervezetekkel tudományos konferenciák és magyar-bolgár kulturális és tapasztalatcsere projektekben Magyarországon és Bulgáriában.

ZÁRSZÓ HELYETT

A Bolgár Kulturális Fórum 20 éves tevékenységét bemutató kötet kísérlet arra, hogy a tágabb magyar és bolgár közönséggel is megismertessük az egyesület eddigi munkáját, illetve magunk számára is egyfajta kitekintést nyújtson a jövő felé. A BKF emellett nagyon jó példa a nemzetiségi civil kulturális kezdeményezések előtt is: a tagság lelkes, önkéntes munkájának és a sikeres pályázatoknak köszönhetően jelentős hozzáadott értékű, tudományos, művészeti és irodalmi tevékenység valósítható meg. A Bolgár Kulturális Fórum hisz az együttműködés erejében, nemcsak magyarországi bolgár önkormányzatokkal és szervezetekkel dolgozik együtt, hanem a többi nemzetiség, illetve bulgáriai és más, európai országok kulturális szervezeteivel is.

Az elmúlt években támogatóink voltak:

Emberi Erőforrások Minisztériuma
Miniszterelnökség, Egyházi és Nemzetiségi Kapcsolatokért Felelős Államtitkárság
Emberi Erőforrás Támogatáskezelő
Nemzeti Együttműködési Alap
Bethlen Gábor Alapkezelő Zrt.

20 ГОДИНИ БЪЛГАРСКИ КУЛТУРЕН ФОРУМ
1999-2019

В началото: обедини ни стремежът ни към действие...

Българският културен форум е основан като дружество от няколко ентусиазирани интелектуалци през 1999 година в Будапеща с цел запазване и популяризиране на българската култура в Унгария и утвърждаване на съществуващите приятелски отношения между двете страни и двете нации. Основателите са обединени от желанието, като членове на българската общност, да работят за българската култура, да пазят българския език, да предадат знанията си и да обсъждат проблемите на българската националност в Унгария. Именно затова дружеството получава името Български културен форум. Негова цел е също така и запазването на независимостта на българската интелигенция, защита на творческите ѝ права и интереси, осигуряване на възможността свободно и открито да формира и изказва мнението си. Повечето от българските творци в Унгария, които са и сред основателите на Българския културен форум, имат сериозни и неоспорими професионални успехи и авторитет в унгарското общество. Без тях е немислим обликът на съвременната българска общност, съхранението на постиженията на българската култура, а с това и оцеляването на българската общност в бъдеще. Без тези творци културната автономия на практика не би могла да съществува, защото при тях творческата и културна дейност е потребност и начин на съществуване. В този аспект през 1999 г., като част от дружеството, бе сформирана и Групата на българските художници и приложници от Унгария. Досега художниците на Форума са участвали заедно в редица общи изложби, творчески срещи и с художествената си дейност постоянно допринасят за обогатяването и на двете национални култури.

От среща на приятели до двадесетгодишен юбилей

Българският културен форум навърши 20 години. Няма как да избегна обясненията изцяло – създаването му през 1999 година бе породено от обстановката и динамичната атмосфера на обществените промени в края на 20 век. Бе пряк резултат от поредица

приятелски срещи, загриженост и разговори за съдбата на българите в Унгария и институциите им, когато вече много неща виждахме и в друга светлина...

Българите в Унгария по онова време нямаха много средища, където да представят дейността си. В Българския културен дом, чийто щатен сътрудник имах радостта да бъда и аз, кипеше културен живот, създаваха се и малцинствените самоуправления, започна издателска дейност, провеждане на научни конференции, изложби на българските художници и всеки един от участниците в тези събития имаше идеи и горещото желание да ги реализира. Понякога дори „преливахме" от идеи. Съществуващите институции, макар и във възход, се оказаха недостатъчни да дадат простор на цялата тази творческа енергия. Така не ни подмина създаването на нова гражданска организация и в хода на срещите изкристализира идеята и се появи Българският културен форум. Бе съвсем логично възможностите, предоставени от демократичните промени, в които мнозина тогава повярваха (не крия, че и аз бях сред тях), да бъдат използвани за свободно движение и изява на добронамерена творческа енергия. Преди това, през 80-те години, в единственото дружество на българската общност действаше Клуб на специалиста, в който хората с изявен творчески и интелектуален потенциал обменяха мнения, събираха се на разговор в библиотеката на културния дом, споделяха преживявания и опит. Налице бяха личности с идеи, но все още липсваха условията за създаване на нови формирования. Участвахме и в няколко сбирки за основаване на Клуб на завършилите в България, но до организационни стъпки не се стигна.

В хода на ред приятелски срещи създадохме Българския културен форум като обединение на активната творческа интелигенция с богата дейност, където всъщност всеки продължи да изявява таланта и уменията си, давайки своето име. С благодарност си спомням и организационната подкрепа на най-въодушевените участници в тези срещи. Първоначално всяко решение вземахме на общо събрание. Бе много симпатично условие за същинска съвместна работа, но се оказа времепоглъщащо и поради заетостта ни, и много непрактично. Това даде повод да направим и първото изменение в устава. Всяка от срещите ни, обаче, продължи да бъде истински

празник – с шеги и сериозни решения, взети в приятелска атмосфера: от избора на емблема, която изработи художникът Росен Русев, решението за двуезичните издания, за изложби и срещи, до писането на материалите за вестника на ръка. Всички бяха много ентусиазирани, работата ни изглеждаше изпълнена с романтика, с доброволни усилия. Не крия, че между повечето от нас съществуваше, както и сега съществува, истинско приятелство не от ден и два.

С минимални средства и с много всеотдаен труд членовете на Форума в началото на новия век извършваха по възрожденски стойностна дейност: двуезичен вестник „Български културен форум" разпространяван по пощата до членовете на българската общност и сайт в интернет. Вестникът бе необходим на всички, жадуващи за свободно мнение и полемика.Той се превърна в една от главните ни дейности до 2009 година. Във вестника излизаха рецензии, интервюта, репортажи, коментари на събития в общността – всичко това, сътворено като дар от местната българска интелигенция за общността. Много емоции, наслада и красота имаше в тази работа, изискваща много време, сили и обич. Незабравимо! Може би и затова веднага получихме подкрепата на посолството на Република България и помещение за работа на ул. „Сиртеш", и дори много повече – успяхме да въвлечем в обществена работа дори посланиците и семействата им. Подкрепиха ни също така и ред унгарски институции, министерства, самоуправления.

Провеждахме Срещи на българските творци в Унгария, които се радваха на популярност и в унгарска, и в българска среда. Издадохме двуезичния научен сборник „*Българи в Унгария*" в сътрудничество с Унгарската академия на науките, организирахме ред детски и юношески прояви и издания, сред които цветната книжка с детски преводи „*Имало едно време...",* подкрепяхме изданията на членовете на Форума, изложбите на художниците и работата изследователската група, която продължи дейността на закрития Изследователски институт към Републиканското самоуправление. Целта ми не е да правя отчет за дванадесетте години, през които

бях председател на Български културен форум, само искам да подчертая, че желанието за дейност ни обедини и от подтик за създаване на организацията, то си остана и нейн двигател.

Не мога да не спомена с болка, че ни напуснаха завинаги сърцатите ни приятели и основатели на дружеството Теодор Радевски, Лили Пенева-Винце, Александър Варо. Светла е паметта им в нашите сърца, незабравима е мъдрата им подкрепа и добронамерена енергия, които ни сплотяваха.

Междувременно динамичните демографски промени се отразиха на Форума – неколцина се завърнаха в България, други заминаха далеч зад граница – едни на работа, някои от младите – за да продължат образованието си или по повеля на личната им съдба, но общо около сто сърцати души в различните периоди са взели участие в работата на Форума.

Освен вестника, сайта и двуезичния том с проучвания „Българи в Унгария", които бяха отбелязани като значими в културния живот на общността, бяха нееднократно търсени и представяни с охота, искам да посоча само още три от събитията, дело на Български културен форум в периода до 2011 година. Художественият албум „Българско изкуство на унгарска земя", излязъл в сътрудничество с Унгарската академия на науките и изцяло е дело на доброволния труд на членовете на Форума, с представянето на който организирахме и изложби на различни места в Будапеща (Български културен институт, залата на Министерството на социалните грижи на ул. „Доротя", Хедвидек, Уйбуда), в Кечкемет и София. През 2007 г. осъществихме изложбата „Възможност в изкуството" в галерия „Арантиз", посветена на 100-годишнината от рождението на художника Пенчо Балкански – с негови произведения, както и с участие на няколко унгарски и български художници. Изложбата на фоторепродукции от произведения на българския бароков художник от Банско Тома Вишанов, която освен в Българския културен институт и в Сегед, бе представена в няколко района на Будапеща, в криптата на Храм-паметник „Александър Невски" в София и в град Банско (2008–2009 година). Материалите от научната конференция, посветена на художника, бяха издадени в юбилеен том със

съдействието и помощта на д-р Марта Над (от университета в Дебрецен) и д-р Кристина Менхарт (ЕЛТЕ, Будапеща) с подкрепа главно от унгарски държавни институции и министерства.

Благодарни сме за последователната подкрепа на посолството на Република България в Будапеща, което при създаването ни предостави помещение за работа на ул. „Сиртеш" и помогна за нашата кауза. Осъществихме дейността си благодарение на помощта и на унгарската държава – чрез системата на самоуправленията, чрез подкрепата при различни конкурсни проекти от унгарски фондове и министерства, както и от унгарски фирми (Банка ОТП). Главното перо в скромния бюджет обаче остана дарения от въодушевените членове на дружеството доброволен труд.

Участие в малцинствените избори: 2006, 2010, 2014, 2019. До 2006 не проявихме желание, нито пък инициатива за участие в изборите като организация, това изискваше административна работа, която е в голяма тежест на организация като Форума. След промените в избирателния закон за малцинствата и след прекратяване възможността за излъчване на независими малцинствени кандидати (2006) обаче нямахме друг избор. Според скромните си сили участвахме успешно в малцинствените избори, като спечелихме мандати в ред столични райони и в гр. Кечкемет. Форумът имаше представител в Столичното самоуправление (2006–2010). Малцинствената дейност е под въздействието на политическите тежнения и в диренето на подкрепа трябва да се приспособяваме към новите условия.

През 2011 година с художничката Миролюба Гендова почувствахме нужда от промяна. Щастливи сме, че Милена Владимирова и Кристина Менхарт поеха щафетата от нас. Струва ми се, обновлението е съвсем понятно и закономерно и мисля, че Форумът попадна в добри ръце.

Адриана Петкова Пападопулос

Настоящето: вървим по правилния път...

Българският културен форум, като българско националностно дружество, с дългогодишната си дейност се е доказал и извоювал своето място. Дружеството е организирало редица български културни мероприятия, конференции, изложби в Унгария и чужбина и е издало много на брой литературни и научни издания на двата езика. Основните му цели и дейности са пряко свързани с представителството и защитата на интереса на българската национална общност в Унгария и културната ѝ автономия. Форумът продължава да обединява специалисти и творци, занимаващи се с изкуство, култура и наука, и всички онези, които независимо от своя произход харесват и подкрепят тяхната дейност. Защитава интересите на членуващите в него, а също така създава и поддържа връзки с други обществени организации, институции, общини, както и допълва и подпомага техните усилия за утвърждаването и разпространяването на националностните култури на европейско ниво. Посредством издателската си дейност, Дружеството се стреми да допринесе за развитието на литературния език и запазването на идентичността на българската общност в Унгария. Българският културен форум подпомага опазването и разпространението на българските културни и научни постижения чрез организиране на концерти, изложби, театрални постановки и научни конференции. Форумът си сътрудничи с всяка една институция или организация в Унгария и България, както и с организации от други държави, които имат общи допирни точки с дейността на Дружеството.

Членовете на Българския културен форум

Българският културен форум е място за общуване, обмен на мнения, творчески срещи и културни прояви, вратата на който е отворена за всички, които се интересуват и искат да вземат участие в неговата дейност и работа. Измежду членуващите в него има преводачи, езиковеди, писатели, етнографи, историци, психолози, журналисти, художници и приложници, музиканти, танцьори, хореографи, екскурзоводи, учители, икономисти, инженери, художествени ръководители, спортисти и др.

Основатели и ръководители на Дружеството в периода от 1999 до 2012 година бяха Адриана Петкова Пападопулос (председател), Миролюба Гендова (заместник председател), д-р Тошо Дончев (почетен председател). През 2012 г. дружеството избра ново ръководство – Милена Владимирова, председател, д-р Кристина Менхарт, заместник-председател, а д-р Тошо Дончев остана почетен председател. С приемането на новия устав през 2017 г. беше избрано председателство, членове на което са Милена Владимирова (председател), д-р Кристина Менхарт и Петер Лукач (заместник-председатели).

Конференции, организирани от Българския културен форум

Още от основаването си през 1999 година Българския културен форум смята за своя основна задача подпомагането на българската наука в Унгария, за което спомага с организирането на конференции и издаването на научни сборници.

1. „Тома Вишанов и неговата епоха" международна научна конференция, изложба и концерт. 21. ноември 2008 г.

Идеята за конференцията и изложбата от снимки на икони, свързани с образа на иконописеца Тома Вишанов, досега почти непознат за по-широката публика, произхожда от изкуствоведката доц. Марта Над. Като заключение, в българската православна църква прозвуча и концерта на мъжкия хор „Св. Ефрем". На конференцията бяха изнесени 12 доклада, от които два се занимаваха конкретно с личността и творчеството на Тома Вишанов, докато другите обхващаха етнографски, историко-религиозни и езиковедски аспекти на епохата, в която е живял и творил Вишанов. На изложбата бяха представени фотографии на иконите, рисувани от него в Унгария (куратор: Марта Над, фотограф: Михай Дьомьотьор).

2. „Култът на св. Наум Охридски в Унгария" – международна научна конференция и изложба, 14–15 октомври, 2010 г.

На 23 декември 910 г умира св. Наум Охридски, един от светите седмочисленици, почитани от православната църква. Фактът е, че Св. Наум, като член на Методиевата мисия е пребивавал в унгарските земи, а по-голямото му житие е важен извор за заселването на унгарците в Панония. Неговият култ се връща отново в Унгария заедно с македоновлашките и гръцките търговци, които се заселват там през 17–18 век. Именно затова беше организирана международна конференция в Будапеща, където беше почетена паметта на св. Наум, а паралелно с това на изложбата бяха представени исторически и съвременни икони, изобразяващи светеца (куратор:

Марта Над). На конференцията учени от България, Унгария, Румъния, Македония и Германия изнесоха общо 20 доклада, които анализираха от изкуствоведска, религиозно-историческа, етнографска и културологическа гледна точка въпросите за живота и дейността на Св. Наум Охридски, както и култът към светците изобщо в контекста на връзките между Унгария и Балканите.

3. „Стопанска и културна дейност на националностите в Унгария през 19 век и първата половина на 20 век" – научна конференция, 12 октомври 2012 г.

Целта на научната конференция беше по-доброто опознаване на ролята на националностите за развитието на унгарското стопанство и икономика в един сравнително дълъг период (19 и началото на 20 век), както и споделяне на резултатите с по-широката публика. Друг приоритет на конференцията беше разкриването на взаимоотношенията между културата и стопанството, опознаването на онези механизми, които подтикват успешните стопански дейци към подпомагането на културата, образованието и църковното дело на националностите. На мероприятието бяха прочетени 14 доклада от изследователите на българската, словашката, румънската, украйнската, сръбската и хърватската националност. Темите обхващаха не само връзката между стопанството и културата, а се занимаваха с културната дейност, демографията или позицията на унгарската историография спрямо малцинствените общости. Работни езици бяха унгарския и българския, а резюметата на докладите бяха издадени и на двата езика в отделна брошура.

4. „Научни перспективи на съвременната българистика" – международна научна конференция. 28–29 април 2014 г.

Повод за конференцията бяхя 60 годишнината от основаването на специалността българска филология в Будапещенския университет, 100 години от основаването на Дружеството на българите в Унгария и 15 години от основаването на Българският културен форум, а организаторите бяха Българският културен форум и Славянската катедра (българска специалност) към Будапещенския университет „Л. Йотвьош". Интересът към проявата беше много интензивен, прозвучаха 77 доклада в 4 секции: литература, езикозна-

ние, култура и българо-унгарски отношения. Участниците пристигнаха от различни университети и научни институти, 18 лектори от Унгария, 47 от България, 12 от 10 различини държави (Австрия, Франция, Чехия, Словакия, Германия, Румъния, Украйна, Русия, Полша и Индия). В конференцията участваха с доклад не само утвърдени учени, но и младите получиха възможност за изява: над 10 докторанти и студенти запознаха публиката с актуалните си научни дейности. Докладите на конференцията бяха заснети с камера, което дава възможност за употребяването им за научни и учебни цели. Международната научна конференция „Научни перспективи на съвременната българистика“ обърна внимание и на унгарската публика върху българската общност, важността на българо-унгарските отношения и научните резултати на българистиката в Унгария.

5. „Унгария и източното християнство – култове, църкви и езикови паметници“ – научна конференция. 24 май 2016 г.

Конференцията на кръгла маса беше проведена по случай 100 годишнината от основаването на Българската православна църковна община в Унгария и 24 май – Ден на българската просвета и култура и на славянската писменост. Темата се оказа интересна за учени от различни научни сфери. Участниците бяха преподаватели от Катедрата по славянска филология на Будапещенския университет, от университетите в Сегед и Дебрецен, учени от Музея на приложните изкуства, от Националната библиотека „Сечени“ и др. Докладите обхванаха много разнообразни теми – изкуствоведство (икони и църкви), култ към светците, езикови паметници, литература.

6. „Славянските ни културни наследства: език, фолклор, литература“ - научна конференция на кръгла маса. 17 май 2019 г.

Конференцията беше проведена в Българския културен институт, а организатори бяха Български културен форум, Специалност „българска филология“ при Будапещенския университет ЕЛТЕ и Българския културен институт. В програмата на конференцията фигурираха общо 16 доклада, участниците представяха ЕЛТЕ, Ин-

ститута по езикознание на Унгарската академия на науките, Сегедския университет и Университета „Я. Шейе“. На мероприятието бяха изнесени доклади, свързани с езика, литературата, историята и фолклора на българската, полската, словашката, словенската и хърватската националност.

ИЗДАНИЯ НА БЪЛГАРСКИЯ КУЛТУРЕН ФОРУМ

Научни издания

Дружеството още от началото се стреми да обединява българските интелектуалци и учени, живеещи в Унгария. В края на 1990-те години се образува етнографският научен кръг (членове: Лилия Пенева-Винце, Адриана Петкова Пападопулос, Ася Събева-Юричкай и Таня Ронаи), а събраните от него научни материали за българите в Унгария са издадени като научни статии в двуезичния сборник „***Българи в Унгария***“ (Будапеща, 2002 г. Академична издателство). От 2008 г. започна поредицата конференции, организирани от Български културен форум, в рамките на която досега бяха издадени 6 научни сборника.

1. Първият сборник със заглавие ***„Тома Вишанов и неговата епоха“*** излезе през 2009-та година, послучай 10 годишнината от основаването на дружеството, с редактори Тошо Дончев и Кристина Менхарт. В сборника са поместени 14 статии и снимки на икони на Тома Вишанов. Статиите на Тошо Дончев, Елена Генова и Марта Над, посветени на иконописеца, са издадени на български и на унгарски език; на български език са написани трудовете на Адриана Петкова Пападопулос, Стефан Мамаков, Венета Янкова, Ася Събева-Юричкай, Кристина Менхарт, Мария Дудаш и Петър Петров, а публикациите на Ищван Ленард Мадяр, Ищван Челени, Ищван Пожгаи и Юлияна М. Пандур са на унгарски език.

2. През 2011 година излезе сборникът ***„Обществени и религиозни връзки между Унгария и Балканите“***, посветен на 1100 г. от смъртта на Св. Наум Охридски, в който бяха поместени 21 статии (редактори Тошо Дончев, Кристина Менхарт и Имре Х. Тот). Сред авторите намираме доайените на унгарската славистика, които вече за съжаление не са сред нас – Имре Х. Тот, Петер Кирай и Дюла Крищо, чиито научни трудове допринасят за дълбочинното представяне на личността и дейността на Св. Наум Охридски. С темата тясно са свързани статиите на Христо Трендафилов, Гоце Жура, Елена Генова, Юлияна М. Пандур и Марта Бур. С култа към свет-

ците се занимават Кристина Менхарт и Ищван Челени, с апокрифите Ася Събева-Юричкай, с различните религиозни печатни издания Елвира Катуш, Анка Татаи и Шандор Фьолдвари, а с православните гърци и българи в Унгария – Изабела Пап, Бернадет Пушкаш и Венета Янкова. Чаба Марцинка и Ищван Ленард Мадяр разясняват дълбоките исторически аспекти на унгаро-балканските връзки. Статиите са публикувани на български, унгарски, украински и английски език.

3. През 2014 година бе издаден сборникът ***„Стопанство и култура. Очерци за стопанската и културната дейност на националните общности в Унгария през 19 и 20 век“***, с редактор Кристина Менхарт. Изданието от една страна беше посветено на трима видни учени от българската общност в Унгария – Лилия Пенева-Винце, Пенка Чангова-Менихарт и Александър Гюров, а от друга на 100 годишнината от основаването на Дружеството на българите в Унгария. „Първият тематичен кръг е представянето на живота и организациите на българските общности в Унгария, взаимоотношенията на българите и останалите националности в страната (Венета Янкова, Пенка Пейковска, Кристина Менхарт, Ася Събева-Юричкаи, Елвира Катуш, Адриана Петкова Пападопулос, Мария Жилак, Ана-Мария Боя). Във втория тематичен кръг можем да посочим два труда, които ни запознават с българо-унгарските исторически и стопански връзки в техния по-широк смисъл (Имре Х. Тот и Райна Симеонова Харгитаине). В третия тематичен кръг се включват публикациите, които осветляват някои аспекти от историята на отделни националности в Унгария (румънци/македоно-власи, гърци, русини, украинци, словаци, немци) и историята на унгарците (Мария Берени, Изабела Пап, Ева Ревес, Габор Ищван Челени, Бернадет Пушкаш, Габор Деметер, Йожеф Демел, Ангела Корб).“ (Тошо Дончев).

4. През 2015 г. излезе сборникът ***„Научни перспективи на съвременната българистика“ 1-2***., послучай 60 годишнината от основаването на специалността българска филология в будапещенския университет ЕЛТЕ. Статиите са на български език, наброй 59, а редактори бяха Мария Дудаш, Кристина Менхарт и Наталия Няголова. Темите бяха езикознание, литература и унгаро-български връзки. „Направените изказвания и наблюдения по

неизбежност се получиха разнородни – такива, каквито са и интересите на техните автори: от литературно-исторически и литературно-теоретични проблеми, през проблеми на фолклора и етнографията до тези на историята на езика, актуалните аспекти на морфологията, лексикологията и категориалността, на семантиката и прагматиката, на методиката на преподаване. Има дори статия, която подробно проследява въвеждането, утвърждаването и развитието на специалността „българска филология“ от 1953/54 г. до наши дни. Времето, в което са търсени проблемите, също впечатлява – от 10 до 21 в.“ (Камен Михайлов).

5. През 2016 г. се реализира сборникът ***„Унгария и източното християнство – църкви, култове, езикови паметници“*** (ред. Кристина Менхарт и Мария Дудаш), който също излезе по случай юбилейно събитие: 100 години от основаването на българската православна църковна община в Унгария. Книгата съдържа 15 статии на унгарски и български език. „Споменатите текстове могат да се обособят в няколко тематични групи. Разбира се, известната филологическа двудялба остава действена: лингвистични и литературно-исторически проблеми. Тя обаче се допълва от исторически и изкуствоведчески такива. На първо място ще посочим разработките, анализиращи езиковите черти на определени паметници. Такива са статиите на Ищван Пожгаи, Мария Дудаш и Мария Жилак. Следват литературоведските текстове – на Ева Часари, Ельод Дудаш, Камен Михайлов, Моника Фаркаш-Барати. Няколко статии засягат историята на източната църква в унгарските предели (Изабела Пап, Ищван Челени, Ева Ревес). Цяла група автори са насочили вниманието си върху прояви и черти на т. нар. „онароднено християнство“ – Миклош Фьолдвари, Кристина Менхарт, Адриана Петкова Пападопулос. Изкуствоведските наблюдения са представени от Ксения Голуб и Бернадет Пушкаш.“ (Камен Михайлов).

6. През 2019 г. беше издадена книгата ***„Славянските ни културни наследства: език, фолклор, литература“*** (редактори: Мария Дудаш и Кристина Менхарт), която съдържа общо 14 статии от конференцията, от които 3 са на български, 7 на унгарски, а 4 са на полски, словенски, хърватски и руски език. Статията Мария

Байзек „Sožitje narodov, jezikov, kultur in konfesij v Prekmurju in Porabju“ се занимаза с културното многообразие в областта Муравидек; Ева Часари разглежда прякорите в словашката общност на Репашхута; Ельод Дудаш представя хърватски народни песни на един вече изчезнал диалект, а Венета Янкова – унгаро-българските научни взаимовръзки от 60-те години на 20 в. К. Менхарт се занимава с образа на момата в унгарските и българските народни приказки, пак с етнографска тематика са статиите на Адриана Петкова-Пападопулос и Петер Патрович. Мария Дудаш разглежда паралелите в българската и унгарска фразеология, И. Пожгаи пише за Будапещенското евангелие, а Д. Радянски – за въздържателската пропаганда сред словаците в Унгария. С културна тематика са статиите на А. Събева-Юричкай (вино), Мелинда Виндуш (банатски българи) и Мария Жилак (празнуване на 1000 годишния юбилей от моравската мисия в едно словашко село в Унгария).

Художествени каталози

Българският културен форум винаги е смятал за важна своя задача представянето на дейността и оказването на подкрепа на българските художници. Паралелно с организирането на колективни и индивидуални изложби, пленери, издава и художествени каталози.

1. Първото издание носи заглавието ***„Българско изкуство на унгарска земя”*** (2003 г., Будапеща, ред. Адриана Петкова-Пападопулос), което представя на два езика живеещите в Унгария български художници и приложници. В каталога са включени следните творци: Антони Дончев, Миролюба Гендова, Росен Русев, Карой Саренчев, Каталин Улман и Милена Владимирова, които вече имат утвърдено име в Унгария.

2. Следващият каталог е със заглавие ***„Български творци в Унгария”*** и дава подробни информации на български и на унгарски език за 13 творци: Антони Дончев, Миролюба Гендова, Росен Русев, Карой Саренчев, Каталин Улман, Милена Владимирова, Огнян Кожухаров, Женя Бозукова, Клаудия Орос, Петер Лукач, Естер Кнейс, Ненко Балкански и Боряна Маевска-Конц (Будапеща, 2013, ред. Милена Владимирова).

3. 2015 г. излезе общият каталог на полско-българската изложба ***„Мазурка и ръченица”***, в който участват 13 български и 12 полски художници и приложници (Будапеща, 2015, ред. Конрад Сутарски).

Интервюта, художствена и детска литература

Българският културен форум издава не само книги на тема наука и изкуство, но и от други жанрове, както и организира и подкрепя представянето на изданията.

1. През 2004 г. излезе сборникът с разкази на Теодор Радевски със заглавие ***„Приказки от 2003 нощи“***, чиито 21 разказа внасят специфичен нюанс сред изданията на българите в Унгария. Представените в тях оригинални идеи и звучене са резултат от събраните повреме на пътешествията на автора наблюдения и опити.

2. През 2008 г. бе издаден двуезичния сборник с интервюта със заглавие ***„Разговори с българи от Унгария“.*** Сборникът съдържа разговори с 12 българи и български семейства от Унгария, които са записани от Адриана Петкова-Пападопулос между 1998 и 2005 г. По време на работота си тя е говорила с повече от 80 българи, като най-интересните разговори са публикувани в книгата.

3. Българският културен форум не е забравял и децата на българската общност. Една от най-забележителните му инициативи беше детския и юношеския конкурс за превод на приказки, от който наградените преводи бяха публикувани в книгата ***„Имало едно време .... „*** (Будапеща, 2008, ред. Адриана Петкова-Пападопулос). В книгата са поместени преводи на 14 деца от български произход и на двата езика.

4. През 2014 г. бе организирана литературна творческа вечер – представяне на новата книга ***„Изповеди на един българин“*** на Тошо Дончев и отбелязване на неговия 70 годишен юбилей.

„Щастливи, успокояващи факти, които правят троен празник седемдесетия рожден ден на Тошо Дончев, унгарски и български писател, литератор, преводач, социолог. Едно от тези събития е самият факт на 70-те години, което трябва да се доказва непрестанно, гледайки безкрайно лъчезарната му, пълна с енергия личност. С това е свързано и другото събитие, заради което сме се събрали

тук, в Българския културен институт. За писателя един от най-хубавите подаръци за рождения му ден е излизането на нова книга. Благодарение на издателството Напкут и директора му Дьорд Сонди именно за важния юбилей излезе прекрасната книга „Изповеди на един българин“, която съдържа зрели стихотворения, отлични разкази и повести, автобиографични, исторически есета, политоложки и литературни статии и критики.“ (Золтан Поша).

ХУДОЖЕСТВЕНА ДЕЙНОСТ НА БЪЛГАРСКИЯ КУЛТУРЕН ФОРУМ

Поредица изложби „Кръгът на Тома Вишанов"

В организацията на Българският културен форум бяха представени на три изложби снимки на иконите на българския иконописец Тома Вишанов, който е учил и творил в унгарските земи. Изложбите бяха открити на 21 ноември 2008 г. в Българския културен център в Будапеща, на 27 май 2010 в София, в криптата на храма Александър Невски и на 11 май 2015 г. в Банско, където с тази проява започнаха традиционните майски празници, свързани с Деня на музеите. Проф. Елена Генова изкуствовед и изследовател на българското възрожденско изкуство, представи живота и дейността на Тома Вишанов – Молера, като обърна внимание и върху неговите произведания, осъществени в унгарските земи. Според нея „Иконописецът Тома Вишанов, родом от Банско, е една от най-нестандартните и най-оригинални личности на българското Възраждане".

Поредица фотоконкурси и изложби „Срещи с България"

От 2008 г. ежегодно се провежда конкурс и изложба със заглавие „Срещи с България", чиято цел е да се представи България и българите. За конкурса се кандидатства в пет категории: Обичаи и традиции от България; Пейзажи от България; Лица от България; Културно-исторически обекти от България; Моят уникален кадър от България, с фотографии от последните пет години, от които журито избира тридесетте най-добри снимки, които се представят на обща изложба. Чрез снимките се запознаваме с българските традиции, народни танци и народни носии, но винаги снимани под различен ъгъл и характерен за отделния автор начин. През годините фотоконкурсите и фотоизложбите винаги са предизвиквали голям интерес. Срещи с България в действителност е една поредица от преките срещи с България на участниците във фотоконкурса, но и косвено това са срещи с България, с нашите български корени и за всички, които са свидетели на тези фотоизложби.

Групата на българските художници и приложници в Унгария

Българската общност в Унгария разполага не само с богато минало и редица институции, но и притежава сериозен интелектуален потенциал, който представлява културните ценности на българската националност. Важен принос за това има и Групата на българските художници, живеещи и работещи в Унгария и техните многобройни самостоятелни и общи изложби в Унгария, България и чужбина. Групата е образувана през 1999 г., като част от дружество Български културен форум и понастоящем е в тясна връзка с дружеството, което подпомага работата на творците посредством реализация на изложбите им, издаване на художествени албуми и други издания. Художниците са и членове на дружеството. Тези професионални, съвременни художници и приложници творят в различни художествени стилове, но ги обединява българският им произход и художественото образование, което са получили в Унгария или в България. Съдбата и битието им са пряко свързани и с двете страни, а в творбите им са преплетени елементи и на двете национални култури. Българските художници и приложници от Унгария допринасят с творческата си работа за обогатяването на двете национални култури, като с това дават своя дял за пъстротата и богатството и на общата европейска култура.

Групата на българските художници и приложници от Унгария към момента се представлява от следните творци: Миролюба Гендова живопис, Антони Дончев скулптура, Огнян Кожухаров скулптура, Естер Кнейс текстил, Женя Бозукова живопис, Каталин Улман керамика, Петър Лукач архитектура и графика, Боряна Конц–Маевска текстил, Ангел Радуков живопис, Мария Чьоргеи Тури живопис, Жужана Кожухаров анимация, Милена Владимирова текстил, Клаудиа Орос сценография и костюми, Ненко Балкански живопис, Росен Русев графика, Карой Саренчев живопис, Милена Младенова скулптура и живопис, Диляна Христова графика.

Изложби на българските художници и приложници

Българският културен форум е организирал много съвместни изложби на българските художници от Унгария и не само в Унгария. След представената в Българския културен институт в Будапеща изложба *Български художници в Унгария* през 2010 г. и организирата в Салон Каринти изложба под наслов *Срещи 2010,* с огромен успех бе реализирана в Сентендре и изложбата *Bulg'Art* на българските художници в галерия Innoart. Те бяха последвани от множество художествени събития и изложби през годините, куратор на които от 2010 до 2019 е Милена Владимирова.

1. Изложбите **„Явления"** в Градската галерия в Русе и в Унгарския културен институт в София през 2011 г. се състояха с участието на унгарски и български художници от Унгария. „В настоящето, оставяйки и предавайки знаци сред явленията, ние живеем като явление... Кой какво забелязва, какво откроява, какво запазва, зависи от субекта, а една изложба предоставя отличната възможност за анализ, интерпретация на тази тема и за установяване на взаимовръзки. Картините от тази изложба добре се съчетават заедно около една добре разграничена в три части тематика: групираща посланието на изложбата около човека, културната среда и природата."

2. Във връзка с организирата през 2011 г. в Галерия Аба Новак, Леанфалу изложба под наслов **„Български вятър"**, художничката Миролюба Гендова разказа за създаването на групата, където в началото са започнали да си сътрудничат с Антони Дончев, Росен Русев, Каталин Улман и Милена Владимирова, като кръга на участниците все повече се е разширявал. В наши дни са във връзка с всички български художници и приложници, живеещи в Унгария. Художничката наблегна на многообразието на групата: „Имаме представители на почти всеки вид изкуство, има художници, приложници, а неотдавна се присъедини и архитектът Петер Лукач. Изложбите ни затова са много разнообразни и цветни. Еклектичността в това донякъде е недостатък, но нас ни свързва българския ни произход, а не общите черти на изкуството ни. Произведенията

ни нямат общ знаменател, но това не е проблем. Всеки е различна личност, и твори с индивидуални средства в свой стил.“

3. Изложби „Диалог 1-3”.

Между 2013 и 2015 г. с участието на българските художници от Унгария се проведе поредицата от изложби „Диалог“:

- Диалог 1. – септември 2013 г., Будапеща, Български културен институт;
- Диалог 2. – октомври 2013 г. Братислава, Български и Унгарски културен институт;
- Диалог 3. – 2015 г. София, Унгарски културен институт, Галерия Шипка 6.

„Концепцията на цикъла изложби „Диалог”, видяна през конкретните автори и творби насочва и към тяхната интерпретация. В жанрово отношение колекцията „Диалог 3” е твърде разностранна – творбите са в изящните и приложни жанрове. Въпреки разножанровостта на сбирката запознаването с отделните творби очертава една обща картина, откриваме общия принцип на зададената тема, разработен по уникален за авторите начин. Всеки един от участниците има значителен творчески принос, виден от информацията за тях. Общото, което се долавя, са начините, средствата, образите, които завладяват с тънкия, недидактичен, уникален подход към идеята. Изложбата „Диалог 3” разкрива редица аспекти от една сложна житейска ситуация. Два различни народа с пресичащо се минало и настояще, много разменени личности и гени и в края на краищата множество съдби на хора, които претворяват своите лични драми по уникален творчески начин. Да търсим общото и различията, да откриваме себе си и другите – това е смисълът на цикъла от изложби с название „Диалог”.“ (Ирина Аврамова)

4. Изложба „Мазурка и ръченица“

По покана на Полския музей в Будапеща, под наслов „Мазурка и ръченица“ на 4. 11. 2015 г. бе открита обща полско-българска изложба на художниците от Българския културен форум и от Полския творчески форум в Полския музей в Будапеща. Съвместната изложба на художниците и приложниците от Полския творчески

форум и Българския културен форум е интересно събитие, целта на което беше да се повдигне открито въпроса относно насърчаването на специален анализ, на търсене на паралели и различия в творчеството на живеещите в Унгария художници от различни националности, в случая полски и български произход. Отговор на този въпрос дава сегашната изложба „Мазурка и ръченица“ – един чудесен повод за създаването на стойностен диалог не само между отделните творби, но и между творците на двете култури. В организираната чрез сътрудничеството на двата Форума изложба и в изложбения каталог участват дванадесет полски и тринадесет български, вече известни на публиката художници и приложници. Полският творчески форум представи творбите на художниците Романа Юшкевич Беркецне, Олга Блох, Арпад Чековски, Вероника Хорват, Халина Кравчун, Петер Середюк, Зенобия Шекерски, Ванда Шикшнян, Роберт Шверкевич, Мариан Троян и Кристина Варга-Велох. От страна на Българския културен форум взеха участие творците Ангел Радуков, Мария Тури Чьоргеи, Петър Лукач, Каталин Улман, Женя Бозукова, Милена Владимирова, Антони Дончев, Естер Кнеис, Жужана Кожухаров, Огнян Кожухаров, Мира Гендова, Росен Русев и Милена Младенова.

5. „Паралелни пространства“

На 11 октомври 2017 г. в Българската галерия Б44 бе открита общата изложба под наслов „Паралелни пространства”, запознаваща ни с най-новите творби на седемнадесет български художници и приложници, които живеят и творят в Унгария. Настоящата им творческа среща и изложба бе организирана по повод празника на свети Лука, покровител на всички художници както и деня на българо-унгарското приятелство. Колоритната и многопластова изложба представи творби на съвременните художници, които макар и в отделни пространства и в своите артистични светове, но творят паралелно по едно и също време в Унгария. Изложбата е олицетворение на техния творчески диалог, на приятелските им взаимоотношения и на техния принос за популяризирането и

развитието на българското изкуство и култура в Унгария. От тук идва и обединяващото заглавие Паралелни пространства.

6. „Българо-унгарско приятелство“ – обща изложба на съвременни унгарски и български художници, Българска галерия Б44, 2018 г.

„Картини с характерна за родината ни природа, с познати лица, абстрактни форми и приказни същества ни посрещна на общата изложба „Българо-унгарско приятелство“. Експозицията в рамките на която се представят двадесет и пет, живеещи в Унгария български и унгарски творци е изложена в Българската галерия Б44. Живеещите и творящите в Унгария български художници правят съвместни изложби от 1999 г. Сградата на улица „Байза“ – духовна люлка на местните българи – е важно място за срещи и за тях. Място, където обичат да се връщат. Изложбата беше подредена по повод Деня на българо-унгарското приятелство.“ (Български вести, 2018.)

Художествени пленери, симпозиуми и изложби

1. „Идентичност в художествените творби“

За първи път в Унгария през 2016 г. година бе реализиран Международен арт-симпозиум и пленер за български творци зад граница на тема „Идентичност в художествените творби“, организиран съвместно от унгарското дружество Български културен форум и румънското движение Родина на кръстопът. В рамките на осем дни в град Веспрем се събраха заедно да творят и да обменят своя опит художници с български произход от седем държави: Унгария, Германия, Сърбия, Франция, Америка, Румъния и България. Общата изложба с творби, създадени от български художници, участвали в арт-симпозиума и пленер Идентичност в художествените творби беше проведена в Българската галерия Б44 от 22 ноември 2016 г. до 22 януари 2017. Участваха художниците: Антония Дуенде, Боряна Перчинска, Деси Денева, Мария Чьоргеи Тури, Миша Георгиева, Милена Владимирова, Миролюба Гендова, Милена Младенова, Жорж Ру, Иван Василчин, Кеворк Ванлян, Любомир Николов, Петър Лукач.

2. „Родина на кръстопът – Идентичност в художествените творби“

През август 2017 година в България се проведе Международен арт-симпозиум и пленер за български творци зад граница под наслов Родина на кръстопът – идентичност в художествените творби, в който за втори път участваха и български художници от Унгария. Реализацията на проекта беше съвместна на унгарското дружество Български културен форум и румънското дружество Български културен форум – Родина на кръстопът. Целта на симпозиума бе да събере и обедини творци с български произход, които живеят в чужбина и в България и да популяризира тяхното изкуство. Проектът се реализира в Западните Родопи в България, в архитектурния резерват Долен, където заедно твориха осемнадесет художници от седем държави: Петър Лукач, Милена Владимирова, Йордан Бебревски, Ангел Радуков, Мария Чьоргеи Тури, Милена Младенова (Унгария), Иван Василчин, Мануел Манастиреану, Маргарета Аугустинов (Румъния), Антония Дуенде (Германия), Жорж Ру (Франция), Рада Якова (Холандия), Маргарита Радева (Гърция), Володя Казаков, Биляна Бъчварова, Константин Зайков, Невена Ваклинова и Деница Факелова (България).

3. Пленер и изложба „От Дунав до Черно море“

Българските художници и приложници от Унгария гостуваха с изложба в Бургас. На 8 август 2018 г. в галерията на бургаската Регионална библиотека „П. К. Яворов” бе открита обща изложба под наслов „От Дунав до Черно море”, която представи творби на български художници от Унгария и бургаски художници**.** Тези съвременни художници и приложници творят в различни художествени стилове, но ги свързва това, че са български творци, независимо от това къде работят и къде са завършили художественото си образование – в Унгария или в България. Целта на изложбата е да обедини творците, да развие творческите взаимоотношения и открития диалог между авторите и публиката чрез визуалните изкуства като общ език, да допринесе за мобилността на изкуството без граници, както и за националното сътрудничество и интеграция.

В изложбата участваха творците Огнян Кожухаров, Естер Кнейс, Женя Бозукова, Каталин Улман, Петър Лукач, Милена

Младенова, Боряна Конц – Маевска, Ангел Радуков, Мария Чьоргеи Тури, Жужана Кожухаров, Милена Владимирова, Клаудиа Орос, Йордан Бебревски и Диляна Христова от Унгария и Ирена Иванова, Севдалина Проданова и Бисер Проданов от Бургас.

4. „По Дунава“

Под наслов „По Дунава” се състоя Международен художествен симпозиум и пленер за български художници от 4 до 11 юли в Будапеща, в Българската галерия Б44, в сътрудничество с Българския културен институт. Задачата на симпозиума бе да обединява български творци, живеещи в Унгария, България и в други държави от дунавския регион и да разпространява тяхното изкуство. Пленерът се реализира в будапещенската Българска галерия Б44 на ул. Байза, където като в едно голямо ателие шестнадесет български художници от Унгария, България, Румъния и Германия имаха възможност да творят заедно. В рамките на събитието творците разговаряха на родния си български език, запознаха се с културните и исторически забележителности на Будапеща, посетиха музеи, галерии, живописното градче Сентендре, както и много от актуалните изложби. Пленерът завърши със съвместна изложба, открита на 11 юли в галерията на Българския културен институт, в която взеха участие художниците: Миролюба Гендова, Петър Лукач, Милена Владимирова, Диляна Христова, Патриция Тавас, Каталин Улман, Жужана Кожухаров, Огнян Кожухаров, Естер Кнейс, Клаудия Орос, Йордан Бебревски, Милена Младенова, Боряна Перчинска, Бисера Вълева, Десислава Денева, Роман Кисьов, Иван Василчин, Антония Дуенде, Николай Иванов и Даниела Шалева.

ПРАЗНИЦИ И ДРУГИ МЕРОПРИЯТИЯ

Българският културен форум взема участие в организирането и провеждането на традиционните български празници в Унгария. През изминалите двадесет години по редица поводи, заедно с българските самоуправления, с цел разпространяване на българската култура и запазване на идентичността бяха организирани български традиционни празници, концерти, изложби, прожекции на филми, представяния на книги, готварски състезания, танцови прояви в Будапеща и провинцията. Дружеството години наред организираше празник на Баба Марта за майки и деца в Българския културен център. През 2013 г. бе проведен конкурс за детски рисунки със заглавие „Приказен свят“, за който пристигнаха близо сто рисунки, от които най-хубавите бяха изложени в Българското училище за роден език.

Българският културен форум многократно е участвал и сътрудничил в научни конференции, българо-унгарски културни мероприятия и обмяна на опит в Унгария и в България.

Вместо заключение

Сборникът, предствящ 20 годишната дейност на Българския културен форум е опит да бъде представена дейността на дружеството пред по-широката, българска и унгарска публика, а и също възможност за нас самите да визираме възможностите на бъдещето. Освен това е и добър пример за всички цивилни културни инициативи на националностите – благодарение на ентусиазираната и доброволна работа на членовете ни и на успешните конкурси става възможно осъществяването на научна, художествена и литературна дейност със значителна добавена стойност. Форумът вярва в силата на сътрудничеството, работим заедно не само с българските самоуправления и организации в Унгария, но и с представители на другите националности, както и с културни организации от България и други европейски страни.

През изминалите години дейността ни подкрепяха:

Министерство на човешките ресурси
Държавен секретариат, отговарящ за връзките с църковните и националните общности към Министър-председателя
Фонд за подкрепа на човешките ресурси
Фонд за национално сътрудничество
Фонд „Габор Бетлен“

Fényképek a Bolgár Kulturális Fórum archívumából
Снимки от архива на Българския културен форум

Munkatalálkozó – az újság szerkesztése/Работна среща – редактиране на вестника, 2002

Bolgárok Magyarországon c. konferencia, Miskolc/Конференция „Българи в Унгария“, Мишколц, 1999

Gazdaság és kultúra c. konferencia/конференция „Стопанство и култура“, 2012

A mai bulgarisztika tudományos perspektívái c. konferencia /Конференция „Научни перспективи на съвременната българистика“, 2014

Magyarország és a keleti kereszténység – kultuszok, templomok, nyelvemlékek c. konferencia /Конференция „Унгария и източното християнство – култове, църкви, езикови паметници“, 2016

Szláv kulturális örökségeink: nyelv, folklór, irodalom c. konferencia/ Конференция „Славянските ни културни наследства: език, фолклор, литература“, 2019

Az „Egyszer volt, hol nem volt…” c. könyv bemutatója/Представяне на книгата „Имало едно време...“, 2008

Magányos gerle? Irodalmi est és könyvbemutató/Самотна гургулица? Литературна вечер и представяне на книга, 2014

Doncsev Toso 70. jubileumán/70 юбилей на Тошо Дончев, 2014

Jelenségek kiállítás, Szófia/Изложба „Явления“, София, 2011

A bolgár alkotók második találkozója, Budapest/Втора среща на Българските творци, Будапеща, 2002

Esély a művészetben c. kiállítás, Budapest/Изложба „Възможност в изкуството“, Будапеща, 2007

Bolgár művészek Magyarországon, Karinthy szalon, Budapest/Български художници в Унгария, салон „Каринти“, Будапеща, 2010

Bolgár művészek Magyarországon, Karinthy szalon, Budapest/Български художници в Унгария, салон „Каринти“, Будапеща, 2010

Bolgár művészek Magyarországon, Kecskemét/Български художници в Унгария, Кечкемет, 2010

Bolgár művészek Magyarországon, Kecskemét/Български художници в Унгария, Кечкемет, 2010

Párbeszéd 1. kiállítás, Budapest/ Изложба „Диалог“ 1, Будапеща, 2013

Párbeszéd 2. kiállítás, Pozsony/Изложба „Диалог“ 2, Братислава, 2013

Párbeszéd 2. kiállítás, Pozsony/Изложба „Диалог“ 2, Братислава, 2013

Párbeszéd 3. kiállítás, Szófia/Изложба „Диалог“ 3, София, 2015

Toma Visanov és köre kiállítás, Banszko/Изложба „Кръгът на Тома Вишанов“, Банско, 2015

Mazurka és racsenica kiállítás, Budapest/Изложба „Мазурка и ръченица“, Будапеща 2015

Mazurka és racsenica kiállítás, Budapest/Изложба „Мазурка и ръченица“, Будапеща 2015

Alkotótábor, Veszprém/Пленер, Веспрем, Унгария, 2016

Alkotásokba zárt identitás c. kiállítás, Budapest/Изложба „Идентичност в художествените творби, Будапеща, 2016

Alkotásokba zárt identitás c. kiállítás, Budapest/Изложба „Идентичност в художествените творби, Будапеща, 2016

Párhuzamos terek kiállítás, Budapest/Изложба „Паралелни пространства“, Будапеща, 2017

Alkotótábor, Dolen (Bulgária)/Пленер, село Долен, 2017

Alkotótábor, Dolen (Bulgária)/Пленер, село Долен, 2017

A Duna mentén kiállítás, Budapest/Изложба „По Дунава“, Будапеща 2018

A Duna mentén kiállítás, Budapest/Изложба „По Дунава“, Будапеща 2018

A Dunától a Fekete tengerig kiállítás, Burgasz/Изложба „От Дунава до Черно море“, Бургас, 2018

Bolgár–Magyar barátság kiállítás, Budapest/ Изложба „Българо-унгарско приятелство“, Будапеща, 2018

Bolgár–Magyar barátság kiállítás, Budapest/Изложба „Българо-унгарско приятелство“, Будапеща, 2018

Találkozások Bulgáriával kiállítás, Budapest/Изложба „Срещи с България“, Будапеща, 2013-2014

Találkozások Bulgáriával c. kiállítás, Budapest/Изложба „Срещи с България“, Будапеща, 2015-2016

Találkozások Bulgáriával c. kiállítás, Budapest/Изложба „Срещи с България“, Будапеща, 2019

Márteniса ünnep/Празнуване на Баба Марта, 2010

„Bolgár Kulturális Fórum” újság/Вестник „Български културен форум“
(2000–2009)

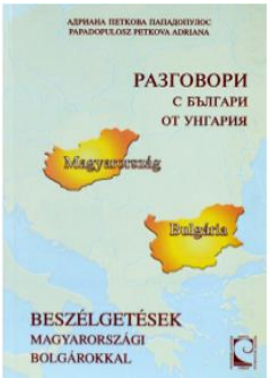

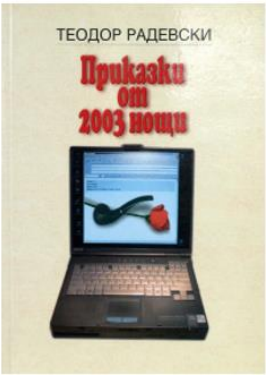

A BKF kiadványai/Издания на БКФ

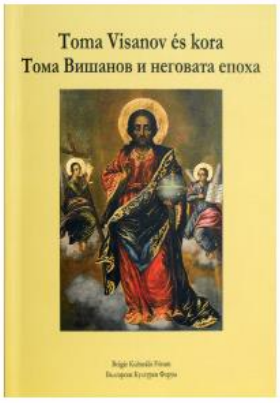

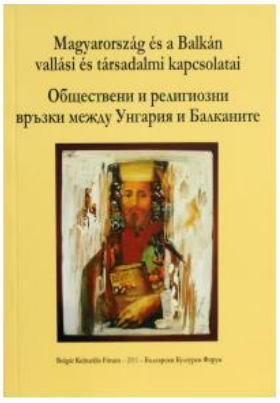

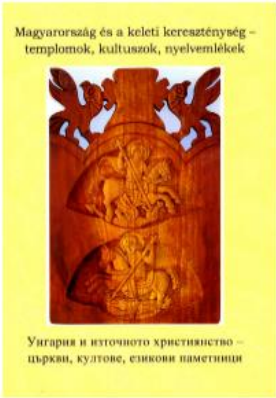

A BKF kiadványai/Издания на БКФ

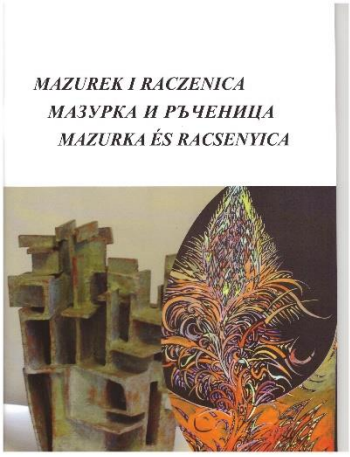

A magyarországi bolgár művészek katalógusai/Каталози на българските художници в Унгария